8Smoke
EightSmoke
OLTRE IL TIMBRO FIDELITY
GRANDE OFFERTA ESTIVA
DEA Flavor — liquidi da 20ml QT. 1 € 9,00 QT. 3 € 24,00 QT. 5 € 37,00
Flavour Art — liquidi da 10ml QT. 1 € 5,00 QT. 3 € 13,00 QT. 5 € 20,00
Dekang — liquidi da 10ml QT. 1 € 5,00 QT. 3 € 13,00 QT. 5 € 20,00
e... tanti altri liquidi a prezzi eccezionali!!!
Via Renzo da Ceri,106
Tel. 06/21700395

Mensile d'informazione apolitico e indipendente
gemellato con Lu Papanzicu (Ravanusa (AG)) — Resto di Sasso (Sasso Marconi (BO))

Viavai

Settembre 2013

Fatti - Personaggi - Attualità
Storia e Cultura di Roma est

http://viavai.roma.it - e-mail: viavai@tiscali.it

EURO STAR Market
CASALINGHI
Quaderno Max 80 GR 80 pg fantasia € 0,39 - Monocromo € 0,59
Blocco F4 220 gr Liscio/Ruvido 24X34 20 FG € 3,59
Raccoglitore Monocromo 4AN R30 € 1,29
Penna a sfera BIC CRISTAL € 0,19
Penna FRIXION € 1,89
Colla stick 10gr P €0,69 M € 1,29 G € 1,79
e... tante altre offerte
OFFERTA Scuola mese di settembre valido dal 01/09/2013 al 30/09/2013
Prima ora di Parcheggio gratuita
Via F. Laparelli, 85 - C.P.T
Tel/fax 0664770847

Redazione c/o Ass. Culturale "Viavai" - Via L. Bufalini, 88 - 00176 Roma - Tel./fax 06/83.50.16.13 | Bollettino informativo apolitico finanziato con mezzi propri
Segreteria: 333/2892027 - viavai@tiscali.it | Stampa: Global stampa S.r.l. - Roma - Via Angelo della Pergola, 5 | Editore: Ettore Ranalletta
DISTRIBUZIONE GRATUITA

Sociale

Passeggiata = tragedia

• di D. Russo a pag. 11

Società

Allarme zingari: Palmieri smentisce ma...

• di Autori vari a pag. 6 e 7

Politica

Nominata la giunta si spacca il PD

• di E.Ranalletta a pag. 3

Territorio

Via Dulceri guarita con un'iniezione

Il rapporto dell'assessore ai Lavori Pubblici Veglianti

• di E. Ranalletta a pag. 13

Archeologia

Necropoli romana scoperta a Tor Sapienza

Venuta alla luce durante la rimozione di un capannone

• di E. Ranalletta a pag. 11

Per le strade di "rom"

Le istituzioni minimizzano, ma le segnalazioni di nuovi insediamenti si sprecano. Emergenza?

ALL'INTERNO

Casal Bertone e il cinema Puccini

Pigneto: grida contro il degrado

I 65 anni del Borgo Don Bosco

F.LLI CERULLI
ILLUMINAZIONE
CHIUDE
il 30 settembre
PREZZI ECCEZIONALI
OMAGGI PER TUTTI
Via Casilina 338
Tel. 06.24402072

Basilegroup
Centro Duplicazione chiavi e telecomandi altamente specializzato
Pronto intervento serrature-cilindri europei defender antischock anche magnetici
centro autorizzato BULLOCK
06.2752204
Via Renzo da Ceri, 203
www.fabbroprontointervento.com

FRIZZI&LAZZI
Articoli da regalo
Un negozio di fiori e composizioni
FLOREALI
a prezzi bassissimi
Detersivi
qualità e convenienza ai prezzi più bassi!
P.zza dei Geografi, 24
info 06.93575753
www.frizzielazzi.eu

CARTOLIBRERIA NUVOLE DI CARTA
TESTI SCOLASTICI — LEGATORIA E INCISIONI
FODERIAMO I TUOI LIBRI CON COLIBRÌ — PERSONALIZZAZIONE E FORNITURA AGENDE
CENTRO STAMPA - CENTRO COPIE — STAMPA CALENDARI PROMOZIONALI
MATERIALE PER L'UFFICIO E MODULISTICA — ALLESTIMENTI CON PALLONCINI
Pago BANCOMAT MasterCard VISA
nuvoledicarta222@libero.it
Via Galeazzo Alessi 222
Tel./Fax 06.64770925 Tel. 06.21.70.28.12

Viavai - anno X n° 8
Settembre 2013
Bollettino d'informazione e cultura della periferia est di Roma
Aut. Tribunale Civile di Roma
n° 244/2004 del 14/06/04
*****
Distribuzione gratuita
16.250 copie finite di stampare il 30 agosto 2013 da:
Global stampa S.r.l.
Roma, Via A. della Pergola, 5
Sede e redazione:
c/o ***"Viavai"*** - Associazione culturale per il rilancio della periferia **(anno XVI)**
00176 - ROMA
Via Leonardo Bufalini, 88
Tel./fax 06/83501613
viavai@tiscali.it
*****
Direttore responsabile:
Mariella Nocenzi
Direttore editoriale:
Vittorio Begliuti
Redattore capo: Mauro Caliste
Correzione bozze: Anna Placido
Editore: Ettore Ranalletta
Segretaria di redazione:
Ida Odette Bianco 333/2892027
*****
Responsabile commerciale:
Eugenio Alati 06/83501613
Operatori commerciali autorizzati:
Ida Odette Bianco
Anna Placido
Raffaele Morelli

(NOTA BENE: gli agenti autorizzati da Viavai sono riconoscibili dal tesserino valido per l'anno in corso)
*****
Viavai è edito da un'associazione non lucrativa con lo scopo di rilanciare la periferia romana e divulgarne gli aspetti storici e culturali, pertanto qualunque forma di collaborazione con VIAVAI è mirata al raggiungimento degli scopi sociali ed è a titolo volontario e completamente gratuito. Ogni collaboratore è iscritto d'ufficio come socio simpatizzante dell'Ass. Culturale Viavai.
*****
Hanno collaborato:
M. Nocenzi, A. Zaino, V. Begliuti, M. Caliste, E. Ranalletta, R. Guglielmin, I. Bianco, L. Fantini, D. Simonetti, A. Sidoli, E. Alati, A. Placido, D. Russo, G. Sornicola, F. D'Ambrosio, N. Zannella, A. Di Giacomo, M. Cortellessa, D. Sottani, M. Fedele, R. Rendina, CDQ Torpignattara, CDQ Gordiani, CDQ Pigneto Prenestino, Osservatorio Casilino.

Il materiale inviato non viene restituito, anche se non pubblicato.
Gli articoli d'opinione si pubblicano solo a condizione che la redazione disponga delle generalità dell'Autore e che siano firmati per esteso. Non si pubblicano poesie o racconti se non sotto la diretta responsabilità di un editore.
Viavai è per la libera circolazione delle informazioni
Chiunque voglia utilizzare, integralmente o in parte, articoli contenuti in questo giornale o nel nostro sito web, può farlo semplicemente citando la fonte da cui è stata tratta l'informazione.

Conosci la scuola di tecniche per la conquista della ragazza del cuore?
No?
Per forza...,
NON FA PUBBLICITA'!
Viavai, la pubblicità che fa sapere a tutti che ci sei!

Politica

Municipio Roma 5 - Approvate le linee programmatiche

ROMA 5

Comunicato stampa

Il Consiglio del Municipio Roma 5 ha approvato il 25 luglio, con 18 voti a favore e 4 astenuti, le linee programmatiche presentate dal Presidente Giammarco Palmieri. Ambiente, sviluppo sostenibile, centralità della scuola e delle politiche sociali sono i cardini del programma per i prossimi cinque anni, con una particolare attenzione al coinvolgimento dei cittadini nelle scelte e nella risoluzione dei problemi.
In particolare, il Municipio punterà sulla riformulazione del suo modello di sviluppo a partire dalla valorizzazione dell'inestimabile patrimonio archeologico presente nel territorio.
La discussione in Consiglio ha anche consentito di apportare ulteriori miglioramenti al programma, in un clima di confronto serrato ma costruttivo.

Il Programma in sintesi

Riportiamo alcuni punti del nutritissimo programma approvato durante la seduta del 25 luglio

Un Municipio "nuovo"
Due cellule che si uniscono creano un organismo diverso e questo in qualche modo sta accadendo per il Municipio Roma 5, una nuova realtà amministrativa, un Comune Metropolitano di fatto, nel quale vivono oltre 250mila persone e che è pronto a collaborare con la nuova amministrazione comunale per migliorare, con il decentramento, la qualità della vita dei romani.
Tra le priorità c'è anche quella di accorpare i due Distretti Sanitari e portarli nella Direzione di un'unica ASL.
Il "nuovo" Municipio Roma 5 presenta ampi spazi liberi e quartieri con la più alta densità abitativa della città, quello che non vogliamo è riempire di cemento il verde, ma il nostro programma è ancora più ambizioso: un Municipio "green" in ogni singola scelta.
Ogni atto di questa amministrazione avrà come scelta quella dell'ecosostenibilità, dalla progettazione di nuovi servizi all'uso delle energie rinnovabili per finire allo smaltimento dei rifiuti, senza fermarsi alle sole scelte pratiche, ma mettendo l'ambiente al centro dell'educazione dei nostri figli e delle politiche culturali da noi promosse.

Un nuovo modello di sviluppo
Il nostro territorio non è mai stato considerato, se non per rare eccezioni, un territorio di potenziale attrazione su una scala più ampia di quella di quartiere, sia dal punto di vista dei servizi, sia dal punto di vista di un'economia che non fosse basata sull'edilizia. Negli ultimi anni passi avanti sono stati compiuti, a esempio con il Teatro del Quarticciolo e con il Nuovo Cinema Aquila, ma molto c'è ancora da fare.
Far sì che il parco archeologico di Centocelle, il complesso Ad Duas Lauros, il complesso archeologico di Villa Gordiani, quello dell'Acquedotto Alessandrino, la zona della Collatina e della Serenissima con i loro importanti ritrovamenti, il Torrione Prenestino, la Torre medievale di via degli Olmi diventino patrimonio diffuso di ogni persona, luoghi visitabili e capaci di attrarre turismo.
Ci opporremo a ogni ipotesi di nuova edificazione sul territorio perché, oltre alle considerazioni di tipo urbanistico che faremo dopo, crediamo che nuovi palazzi cozzerebbero contro quest'ipotesi di sviluppo. Quello su cui bisognerà puntare saranno rapporti di stretta collaborazione con l'amministrazione comunale, con la regione Lazio, con il Ministero dei Beni Culturali e con la Sovrintendenza Vaticana per far sì che i monumenti siano effettivamente fruibili e visitabili.
Incentivare la nascita di ostelli diffusi; mettere a sistema la rete di pensioni, affittacamere, b&b presente e diffusa sul territorio.
Strutturare convenzioni con agenzie turistiche e tour operator internazionali.
Sviluppare una rete di infrastrutture per favorire l'attrazione del turismo accessibile, sia per i disabili fisici (accessibilità completa dei luoghi) sia per i disabili cognitivi (mappatura dei luoghi di interesse accessibili).
Predisporre tutte le azioni necessarie allo studio di fattibilità della realizzazione di un'area sosta per camper, con tutti i servizi nel territorio Municipale che porterebbe un indotto alla economia del territorio, individuando un'area limitrofa a una delle stazioni della Metro C.
Valutare la possibilità di coinvolgere privati con lo strumento del P.F.
Rendere disponibile attraverso la Rete, gli uffici municipali e i servizi territoriali la mappa dei luoghi accessibili costantemente aggiornata.

Ambiente
Il patrimonio ambientale è una ricchezza del territorio che deve essere tutelata e resa massimamente fruibile per i cittadini e insieme bisogna operare per acquisire e attrezzare nuove aree di verde pubblico.
E' inoltre necessario migliorare l'illuminazione dei parchi, realizzare l'installazione di playground, la creazione di spazi sportivi pubblici e, dove possibile, anche la realizzazione di spogliatoi a disposizione dei tanti runner che utilizzano i nostri parchi per le attività all'aria aperta.

Soprattutto per le aree verdi di quartiere si potrà pensare all'installazione di piccoli punti di servizio, dotati di bagni, scomputando l'Osp in attività di pulizia, di piccola manutenzione e di controllo dell'area. Con le realtà territoriali occorrerà poi lavorare su progetti di animazione sociale delle aree, per farne dei luoghi di ritrovo sempre vivi e partecipati.

Creazione dell'Ecomuseo del Municipio Roma 5.
Avviare il finanziamento del progetto Ecomuseo Casilino Ad Duas Lauros acquisendo, prima di tutto, le aree verdi del Comprensorio Casilino mettendole "a sistema" con il Parco Archeologico di Centocelle.
Attivazione delle strutture minime dell'Ecomuseo: centro studi, parco archeologico, percorsi ciclabili e pedonali di collegamento interno, riqualificazione e promozione dell'esistente (casali, ville romane, reperti, mausolei).
Contrasto alla dispersione scolastica con politiche a sostegno delle famiglie in difficoltà; apertura sportelli ad hoc.
IL PROGRAMMA INTEGRALE È SCARICABILE DAL SITO *viavai.roma.it*

ONORANZE FUNEBRI
La San Luca
Cremazioni - Lapidi - Tariffe Comunali
Giancarlo 333.39.55.831 **06.21.700.747** Enrico 333.89.81.595
SERVIZIO CONTINUATO NOTTURNO E FESTIVO
00176 ROMA - Via Erasmo Gattamelata, 104
OGNI 1° MERCOLEDI' DEL MESE
la San Luca Onoranze Funebri organizza **GRATUITAMENTE** servizio di Pullman per visita ai defunti nel **cimitero di Prima Porta**
Partenza alle ore 9,30 avanti la Chiesa San Luca e ritorno
si prega di prenotarsi

Alcuni consigli per fare una buona pubblicità

1) se la tua Azienda non è una multinazionale di fama mondiale, dai la massima evidenza ai tuoi prodotti piuttosto che al marchio. Al compratore interessa ciò che offri, non un nome altisonate. **2)** Se adotti più forme di pubblicità tieni traccia dei risultati di tutte. Alla fine insisterai su quella forma che ti ha reso di più, risparmiando un bel po' di denaro. **3)** Fai pubblicità nella zona dove i potenziali Clienti possano raggiungerti facilmente. E' inutile investire soldi in mezzi pubblicitari che coprono zone lontanissime dalla tua sede. Non serve al tuo prestigio e, soprattutto, non è interessante per i Clienti. **4)** Sii sempre presente! Ricorda che il Colosseo è famoso in tutto il mondo perché da quasi duemila anni è una presenza costante.

viavai.roma.it
Siamo anche on line

Istruzioni per l'uso

VIAVAI è aperto alla collaborazione di tutti. Se volete pubblicare articoli, foto, annunci economici, consegnate i vostri lavori direttamente in REDAZIONE, Via Leonardo Bufalini 88, oppure alla nostra e-mail: viavai@tiscali.it. **I lavori devono essere redatti A MACCHINA (meglio se in digitale, formato "word"), e devono riportare, oltre al nome e recapito dell'Autore, anche indicazioni sulla eventuale fonte delle informazioni. GLI ARTICOLI PIÙ LUNGHI DI 3000 BATTUTE SARANNO TAGLIATI A DISCREZIONE DEL REDATTORE OPPURE NON PRESI IN CONSIDERAZIONE. Articoli di uomini e partiti politici si pubblicano solo a pagamento. Le richieste di fondi per beneficenza si pubblicano solo in spazi autogestiti a pagamento. Si avverte che il semplice fatto di aver inviato materiale non costituisce garanzia alcuna di pubblicazione. Nessuna giustificazione è dovuta per la mancata pubblicazione.** *L'editore*

Politica

Nominata la Giunta, si spacca il PD

• di **Ettore Ranalletta**

Già alla seconda seduta del neo consiglio del V municipio si manifestano le prime tensioni.
Oggetto del contendere è stata la nomina dei sei assessori, nonché l'investimento dei tre nuovi consiglieri che hanno preso il posto sugli scranni di altrettanti colleghi elevati al rango di assessori.
La giunta dei collaboratori più stretti di Palmieri è composta da Stefano Veglianti (SeL), con delega ai LL.PP. e Patrimonio, nonché con l'incarico di Vicepresidente; l'assessorato alla Scuola, Cultura e Interregionalità è stato affidato a Nunzia Castello (PD); Giulia Pietroletti (Lista Civica Marino) ricopre l'incarico di assessore all'Ambiente, Decoro Innovazione e Intercultura; all'Urmanistica e mobilità è stato riconfermato Giovanni Assogna (PD) mentre lo Sport e il Commercio saranno curati da Cesare Marinucci (PD); infine ad Alessandro Rosi (PD) è stata affidata la delega alle Politiche sociali e Bilancio.
Fin qui tutto bene se... le consigliere PD, Maria Pia Federici e Maria Marchionni, non avessero esternato le loro rimostranze a causa del mancato rispetto delle quote rosa e sulla giunta composta, a loro dire, da "perfetti sconosciuti", per giunta nominati senza sentire il parere del Partito (PD).
Da qui un'interrogazione rivolta al presidente Palmieri per sapere con quale criterio siano stati scelti gli assessori.
A rincarare la dose è stato il M5S che ha chiesto di rendere pubblici i curricula dei sei assessori per verificarne l'effettiva competenza.
Insomma è già spaccatura, all'interno del principale partito di maggioranza, per la gioia dell'opposizione la quale, come lasciano intendere Verdecchia e Rinaldi è pronta ad accogliere e ad appoggiare le due "dissidenti".
Insomma, dopo tre tentativi andati a vuoto, la votazione, per alzata di mano, ha approvato con 14 voti a favore la nuova composizione del consiglio e della giunta.
Il posto di Castello, Veglianti e Pietroletti, eletti come consiglieri e poi passati in Giunta, è stato preso dai primi non eletti dei rispettivi partiti, vale a dire da Italo Intino, Mariangela Saliola e Andrea Procacci.

MAGGIORANZA (16 consiglieri)

Angelo Callocchia (PD)
E' nato a Roma il 22/02/1959. Lavora nello staff di direzione del distretto 6 dell'ASL RM/C presso il presidio Santa Caterina della Rosa.
Dal 2001 consigliere al Municipio Roma 6 di cui negli ultimi anni è stato Vice presidente vicario del Consiglio municipale e Presidente della Commissione lavori pubblici e metro C. Da sempre vive nel territorio dell'ex Municipio Roma 6.

Maria Marchionni (PD)
Nasce a Centocelle nel 1973 da genitori di origine abruzzese che le insegnano i valori cattolici e quelli della consolidata tradizione contadina. Consegue la maturità classica presso il Liceo "Benedetto da Norcia", proseguendo poi nella facoltà di scienze politiche dell'Università di Roma La Sapienza. In seguito lavora come amministrativa nel centro medico affiliato "Cesare Pozzo", società di mutuo soccorso degli autoferrotramvieri.

Marco Carella (Lista Marino)
Ha 32 anni e da sempre vive al Pigneto. E' cresciuto fra i cortili dei palazzi storici dei ferrovieri di via Prenestina, dove ancora abita. Ha frequentato le scuole Enrico Toti e Armando Diaz e poi la parrocchia di Sant'Elena. Diplomato geometra all'istituto Luigi Einaudi. Laureato a pieni voti in scienze della comunicazione. Adora il verde e i parchi pubblici, la lettura, le arti contemporanee e i mercatini.

Mariangela Saliola (PSI)
Nata e cresciuta nel territorio, dove vive con i suoi figli. E' laureata in Scienze Politiche e ha lavorato negli Stati Uniti in una compagnia italoamericana per quasi cinque anni. Oggi lavora presso ATAC SPA con la qualifica di operatore di stazione e ha deciso di intraprendere questa avventura nel luogo nel quale vive. E' convinta che una cittadinanza attiva permetta di migliorare la qualità di vita di tutti noi.

Italo Intino (PD) - Classe 1949, dopo aver svolto numerosi mandati nel consiglio dell'ex VI Municipio, e dopo alcuni anni di assenza, dovuti a motivi politici, viene riconfermato e torna a occupare uno scranno dell'aula consiliare. Nella vita si occupa di sociale e presiede un'associazione che si occupa di risolvere i problemi amministrativi di anziani e pensionati. Molto stimato nel territorio, promette di introdurre riforme basilari per la qualità della vita nel territorio.

Andrea Procacci (SeL)
Giovane e agguerrito, si è appassionato alla politica grazie a Simonetta Salacone, sua ex maestra delle elementari. Dopo una breve militanza nella Sinistra Arcobaleno, approda in SeL che lo candida, con successo alla carica di consigliere del V Municipio. Crede nella politica, non fine a se stessa, ma proiettata alla realtà territoriale. Nella vita è studente di Giurisprudenza.

Alfredo Fabbroni (PD)
E' nato a Iglesias il 12 ottobre 1945.
Al momento non disponiamo di altre notizie.

Sandro Santilli (SeL)
Al momento non disponiamo di altre notizie.

OPPOSIZIONE (9 consiglieri)

Giovanni Boccuzzi (M5S)
É nato a Roma nel 1957.
Si è diplomatico al Liceo scientifico Cavour per poi laurearsi alla Sapienza. Impiegato all'Unicredit banca, è entrato a far parte del movimento di Grillo per il quale è stato eletto al V municipio.

Massimo Piccardi (L. Marchini)
Nato nel 1960, è sempre vissuto a Roma insieme a sua moglie Maria Rosaria e ai suoi tre figli. Si è diplomato al Duca D'Aosta nel '78 per poi impiegarsi al Ministero di Grazie a Giustizia. Dapprima impegnato in battaglie civili nel quartiere Villa De Santis, è entrato in politica ricoprendo le cariche di consigliere e di assessore nell'ex VI municipio.

David Di Cosmo (Lista Marino)
E'nato a Roma il 15 febbraio 1980 e si è diplomato IPSIA Carlo Cattaneo di Roma. Entrato a far parte della Lista Civica per Marino Sindaco è stato eletto alla carica di consigliere del V municipio.

Fabrizio Ferretti (C. Dem.)
Classe '65, fervente cristiano, diplomato al Lagrange, dal 1990 lavora come autista all'ATAC. Eletto consigliere nel VI municipio con la lista Di Pietro, dopo diverse vicissitudini è approdato al Centro Democratico con il quale è stato rieletto al V municipio.

Claudio Giuliani (PDL)
Al momento non disponiamo di altre notizie.

Eleonora Guadagno (M5S)
Al momento non disponiamo di altre notizie.

Attenzione. Foto e notizie degli altri consiglieri sono state pubblicate sul n° di Giugno 2013. Tale edizione è scaricabile dal sito viavai.roma.it

Redazionale

Amici a Quattro Zampe

Amici a quattro zampe questo mese vi propone le seguenti offerte: acquistando una gabbia per roditori + lettiera + mangime in omaggio cavia peruviana o coniglio nano; acquistando acquari boccia o scrivania + mangime in regalo pesce rosso o tartarughina scripta scripta; acquistando mangime criceti + lettiera omaggio gerbillo o criceto olandese.
Il nostro parco animali propone per il mese di settembre: **criceti** olandesi super docili 8€ - **cavie** peruviane baby 10€ - **ricci** africani 50€ - **conigli** nani ariete 30€ - **conigli** nani testa di leone 25€ - **gerbilli** 8€ - **cincillà** la plata grigio std 40€ - **cincillà** la plata black velvet, beige, mosaico 60€ - **cincillà** la plata violet 80€ - baby **lemming** 10€ - baby **petauro** dello zucchero 90€ - baby **tamia** super docile 30€ - **tartarughine** d'acqua 8€ - **tartaruga** terra horsfieldi da riproduzione 100€ - **camaleonti** giovani pardalis 120€ - **pogone** rosse 80€.

Via Augusto Dulceri, 40
Tel. 06.60658482 mitris77@gmail.com

Redazionale

TEC Srl

Studio Tecnico di Ingegneria e Architettura
Impresa Edile e Impiantistica

La TEC Srl è uno STUDIO TECNICO DI INGEGNERIA e ARCHITETTURA.
La Società è anche IMPRESA in grado di ideare, progettare e realizzare con la formula "chiavi in mano" importanti interventi immobiliari in ambito residenziale, industriale e sanitaria.
Il ventaglio di servizi offerti dalla TEC è:
• **Progettazione e Realizzazione** di nuove strutture
• **Progettazione e Realizzazione** di strutture in cemento armato/acciaio
• **Progettazione e Realizzazione** di impianti (climatizzazione, elettrici, idrici-sanitari, speciali, antincendio)
• **Progettazione architettonica** e arredamento di interni ed esterni
• **Interventi** di ristrutturazione e riqualificazione di negozi e abitazioni
• **Autorizzazioni** organi competenti (CILA, SCIA, DIA, sanitaria)
• **Direzione lavori** e Coordinamento sicurezza
• **Bonifiche e misure** del gas radon (2ª causa di tumore ai polmoni dopo il fumo) presente negli esercizi commerciali, cantine, ambienti lavorativi
• **Servizi di Esperto Qualificato** (per dentisti, cliniche, ospedali) - radiazioni ionizzanti

*****

La **TEC** offre **sopralluoghi e preventivi di spesa completamenti gratuiti** senza alcun obbligo per il cliente.
Via Francesco Baracca, 48/50
tecsrl.info@gmail.com
328 56 58 247

Avviso

Si avvertono lettori e collaboratori che gli articoli non inerenti i territori del V, VI, VII e IX municipio, **NON SARANNO PUBBLICATI**. Eccezioni sono ammesse solo a insindacabile discrezione della Redazione.
Il direttore Mariella Nocenzi

In municipio

Telecamere in consiglio: si del centrodestra

ROMA 5

Le sedute del consiglio in streaming sul web a un passo dalla realizzazione

• Comunicato stampa

Tra non molto i cittadini del quinto municipio potranno vedere le sedute del consiglio municipale direttamente dal proprio computer. Di sedute in streaming web, infatti, nel quinto municipio si parla da tempo, eppure mai come ora la possibilità sembra vicina a concretizzarsi. Merito anche della Web Tv Municipio V, che ne ha richiesto facoltà ai consiglieri e ottenuto il sì della coalizione di centrodestra per bocca di Luca Arioli (CXR).

"Dopo la rivoluzione fatta dai Grillini, con l'introduzione dello streaming a livello nazionale - spiega Arioli - noi della coalizione di centrodestra, formata da Politi e Rinaldi (Fratelli d'Italia), da Pacifici, Verdecchia e Giuliani (PDL) siamo disponibili a essere il primo Municipio nella storia di Roma a fare diretta streaming nelle sedute Municipali pubbliche".

Dopo il beneplacito della destra appare tanto più scontato il sì delle altre forze politiche che peraltro, a partire dal Presidente Palmieri, si sono sempre dette d'accordo. Le difficoltà, semmai, potrebbero essere altre.

"Aspettando la disponibilità degli altri gruppi consiliari - aggiunge il consigliere di CXR - evidenzio che l'unico problema potrebbe essere invece il rifiuto (forse giustificato) degli impiegati amministrativi, i quali non essendo personaggi pubblici potrebbero non gradire inquadrature e riprese della propria persona in ambiente lavorativo e in violazione della legge sulla privacy, problema che potrebbe essere risolto concordando inquadrature standard".

Dolce e Salato
BAR PASTICCERIA
PIZZERIA - TAVOLA CALDA
Pagamento Bollette
RICARICHE Telefoniche e Poste Pay
SuperEnalotto WinforLife! WIND vodafone TIM 3
su ordinazione rinfreschi completi e torte personalizate
Via Zenodossio, 56/58 Tel. 06/2427811 (ang Carlo Errera)

Redazionale

Cartoleria Zero in Condotta

La cartoleria "Zero in Condotta", è una cartolibreria ben fornita nella quale, oltre ai libri scolastici da ordinare, potrete trovare un vasto assortimento di libri per ragazzi, giochi, penne sponsorizzate Ferrari, Parker, materiale scolastico, da cartoleria e articoli da regalo per tutte le ricorrenze. Inoltre troverete un vasto assortimento dei nuovi zaini, delle migliori marche, dalla Seven a Eastpak per l'anno scolastico 2013-2014. Sull'**acquisto di tutti i dizionari,** verrà praticato lo sconto del **15%**. Sono accettati tutti i sistemi di pagamento, bancomat e carte di credito e, **a chi prenota libri scolastici,** sarà riservato uno sconto del 10%, da spendere in cancelleria o altri articoli. E' anche un punto vendita Seven e Love Girl.

Via A. da Giussano, 62/A
Tel. 06-25390716
Fax 06-27858360
paola.pa59@yahoo.it

Implantologia settoriale

• a cura del Dott. Roberto Rendina

Questo mese parliamo di implantologia settoriale in soggetto diabetico. Dopo i soliti esami,dental scanner esami ematologici ho ammonito il paziente di mantenere i parametri della glicemia su valori normali,ho, inserito due impianti sul 13 e sul 15 ho aspettato tre mesi per osteointegrazione foto numero 1. dopo impronte il laboratorio ha eseguito cappette - foto numero 2. A questo punto scelta del colore per la porcellana, prova colore - foto numero 3 - il gioco e' fatto. E' chiaro che la semplicita' e' dovuta all'applicazione di protocolli standardizzati del mio studio. Altri lavori alternativi di protesi potevano essere applicati ma sempre con manufatti rimovibili quali scheletrato con ganci o protesi convenzionali.E' certo che la masticazione con un ponte fisso su impianti sia la soluzione migliore.

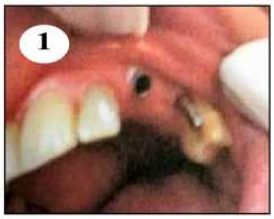

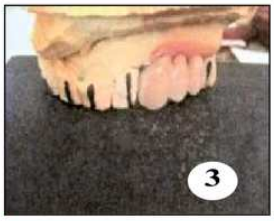

Lavoro originale eseguito dal dott. ***Roberto Rendina*** *con studio dentistico in via* ***Bellegra 35.*** *Tel. 06 2158384 - 06 21807797.*

Per conoscere i servizi dello studio visita il sito www.abcsalute.it e vai su "Dr. Roberto Rendina"

Si riceve lunedì, mercoledì e venerdì dalle 8.00 alle 19.00
Via Bellegra 35 (adiacenze clinica Fabia Mater)
Tel. 06 2158384 - 06 21807797 - 348 4158817

Intino: introdurre federalismo fiscale municipale per ovviare alla carenza di risorse finanziarie sul territorio

ROMA 5

Per il consigliere del Partito Democratico è necessario inoltre "attuare revisione rendite catastali e creare micro zone censuarie"

• Comunicato stampa

"La nostra Consiliatura dovrà caratterizzarsi come la stagione di profonde riforme: l'area metropolitana, il decentramento, le deleghe. Dobbiamo stare molto attenti affinché le riforme siano funzionali all'efficienza amministrativa e non funzionali al centralismo Comunale. Esse dovranno essere al servizio dei cittadini. Le riforme, infatti, sono tali se vanno nella direzione che rafforza la democrazia e la partecipazione".

Lo afferma Italo Intino, consigliere del Partito Democratico per il Municipio Roma V, durante il suo intervento programmatico nella seduta odierna del Consiglio municipale.

"Dobbiamo chiedere alla Giunta Comunale l'introduzione del federalismo fiscale municipale e la rimodulazione dell'entità di alcune tasse quali IMU e TARSU, fondamentali per ovviare alla carenza di risorse economiche che troppo spesso i Municipi sono costretti a lamentare e denunciare. La soluzione - prosegue l'esponente Pd - potrebbe essere rappresentata dal ritorno diretto sul territorio di provenienza del gettito derivante dall'imposta municipale unica e dalla tassa sullo smaltimento dei rifiuti in una percentuale oscillante tra il 40% ed il 60% rispetto al totale versato". "Dobbiamo attuare la revisione delle rendite catastali che peraltro a Roma sono state fissate, e mantenute tali, dagli anni '60", conclude Intino, "e conseguentemente per ciascuna municipalità sarebbe opportuno creare le cosiddette micro zone censuarie al fine di definire l'equo rapporto tra valore catastale e valore di mercato per ciascun immobile".

Redazionale

RO.MA. S.r.L., infortunistica senza problemi

L'attività di consulenza infortunistica stradale è presente, dal 2002, nello **Studio di Infortunistica RO.MA.** sito in **via Ludovico Pavoni al nr. 171/d.** Qualsiasi sinistro che interessi l'automobile, atti vandalici, eventi atmosferici, incidenti stradali di qualunque tipo, può essere liquidato attraverso l'azione di consulenza di **RO.MA.** Vi ricordiamo che la professionalità è una cosa seria che non si improvvisa e, in questa struttura dove il cliente viene assistito in maniera totalmente gratuita, dalla perizia alla liquidazione del danno, la troverete sicuramente. Grazie alla sinergia con altre aziende, RO.MA. srl è un vero e proprio Centro Servizi al quale rivolgersi per il traino dei veicoli sinistrati, per i veicoli sostitutivi, per riparazioni carrozzeria, meccanica e altro. **Essi sono a carico della Compagnia Assicuratrice responsabile e completamente gratuiti.** Per cui, rivolgetevi con fiducia a **RO.MA.** e non ve ne pentirete.

Via L. Pavoni, 171/d
Tel./fax 06.64800282
Tel. 06.89015122
segreteria1@studioroma.org
Via B. Perestrello 41/43
Tel./fax 06.21700145
carrozzerieorazi@gmail.com

Hotel Pisa

Via Pietro Micca, 10
Prezzi vantaggiosi
Tel./fax 06/77200318
Mobile 347 0193270 - 347 3321068
info@hotelpisaroma.it
www.hotelpisaroma.it

Hotel Pigneto

Piazza del Pigneto, 14/15
Prezzi vantaggiosi
Tel. 06/7016915 - Fax 06/70613663
Mobile 347 0193270 - 347 3321068
info@hotelpigneto.it
www.hotelpigneto.it

Pensione Bullicante

Via Dell'Acqua Bullicante, 15
Prezzi vantaggiosi
Tel. 06/24416653 - Fax 06/24406106
Mobile 347 0193270 - 347 3321068
pensioneacquabullicante@hotmail.it
www.pensioneacquabullicante.it

Politica

La maggioranza si sbriciola sulle Commissioni Permanenti

ROMA 5

• da Roma Today

Centrosinistra ancora in difficoltà sulla nomina delle Presidenze. La Commissione Commercio è andata a Walter Pacifici del Pdl mentre le Commissioni Politiche Sociali e Cultura e Scuola a consiglieri diversi da quelli indicati dalla stessa maggioranza

Con l'elezione dei presidenti e vice nelle Commissioni Permanenti si è completato il quadro politico che a meno di ulteriori sorprese guiderà il lavoro politico nel Municipio Roma V fino alla tarda primavera del 2018. Non tutto però è andato come la solida (solo sulla carta) maggioranza si era prefissa.

La Commissione Commercio è andata infatti a Walter Pacifici del Pdl e le Commissioni Politiche Sociali e Cultura e Scuola a consiglieri, sì della maggiornaza, ma diversi da quelli indicati dalle varie fazioni che giocano al "Piccolo Politico" all'interno del Pd.

Per un'altra commissione poi, quella ai Lavori Pubblici, andata al capogruppo del Pd Angelo Callocchia, aleggia il dubbio di illegittimità in quanto lo stesso Callocchia è già Presidente della Commissione Speciale sull'Accorpamento, circostanza questa che sembrerebbe vietata dal Regolamento Comunale. Alla prova dei fatti e a un mese e mezzo dalle elezioni amministrative che hanno portato all'istituzione del Municipio Roma V, possiamo tranquillamente affermare che la granitica maggioranza uscita dalle urne sembra intenzionata a percorrere nuovamente la strada del masochismo politico che specialmente nell'ex municipio VI portò a ripetuti campi di casacca da parte dei consiglieri e a fibrillazioni che portarono anche a sfiducie e revoca di delega, l'ultima a mezzo Facebook, quella di Massimo Piccardi, ieri Api e oggi Civica per Marchini.

Vincere le elezioni e parlare di sconfitta può sembrare anacronistico. Del resto come definire il risultato scaturito dalla elezione dei presidenti delle Commissioni Permanenti. Un mea culpa le cui responsabilità vanno addebitate innanzitutto ai dirigenti del Pd locale i quali hanno cercato di aggirare il dissenso interno, già manifestatosi in occasione del voto sulla composizione della Giunta, quando aveva dovuto incassare due voti negativi motivati dal non riconoscimento della rappresentanza di genere.

Un piccolo strappo che anzichè ricucire hanno ampliato con un maldestro tentativo di dividere all'interno delle commissioni le uniche due voci che avevano lamentato il non rispetto della rappresentanza di genere negli incarichi istituzionali. Oggi possiamo tranquillamente dire che di fatto si sono riprese, quello che il maschilismo politico non gli aveva riconosciuto

In questo discorso si è però inserito il centrodestra che, oltre a far eleggere un suo rappresentante alla Presidenza e alla Vice Presidenza, Daniele Rinaldi, ha anche collezionato la Vice pres. Vicaria della Comm.ne Cultura e con Rinaldi di Fd'I le due vice Presidenze alle Comm.ni LL.PP e Urbanistica, inoltre ha anche determinato alla presidenza di almeno due commissioni un presidente diverso da quello che il gruppo del Pd aveva concordato. Da quanto è uscito dalle votazioni, è possibile leggere una strizzatina d'occhio a chi non fa parte della maggioranza e questo nel tentativo di arginare gli evidenti dissensi interni. Comunque sul livello di compattezza della maggioranza avremo modo di verificare più avanti, del resto la consiliatura è appena iniziata.

Parte la raccolta firme per tutela verde pubblico

• Comunicato stampa

Il Wwf Pigneto Prenestino ha lanciato una campagna di raccolte firme per la tutela del verde pubblico nel V municipio. Tre gli obiettivi degli organizzatori: anzitutto l'allargamento del Parco delle Energie (Ex Snia Viscosa) verso Via di Portonaccio, che consenta di includere nel parco l'area del laghetto e permetta l'accesso pedonale anche agli abitanti di Casalbertone. Altro obiettivo del Wwf è scongiurare nuove colate di cemento nell'area del Comprensorio Casilino mentre terzo e ultimo punto il completamento del Parco di Centocelle e la contestuale rimozione delle attività incompatibili (discariche, autodemolitori, ecc.).

Le Commissioni nel dettaglio

1a Commissione - Personale
Pres. Carella Marco - Lista Civica Marino
Vice Pres. Boccuzzi Giovanni - M5S
Vice Pres. Vicario Lostia Maura - Pd

2a Commsissione - Commercio
Pres. Pacifici Valter - Pdl
Vice Pres. Saliola Mariangela - Lista Civica Marino
Vice Pres. Vicario Arioli Luca - Lista Civica Roma per Alemanno

3a Commissione - Cultura
Pres. Ferretti Fabrizio - Centro Democratico
Vice Pres. Boccuzzi Giovanni - M5S
Vice Pres. Vicario Giuliani Claudio - Pdl

4a Commissione - Politiche Sociali
Pres. Federici Maria Pia - Pd
Vice Pres. Piccardi Massimo - Lista Civica Marchini
Vice Pres. Vicario Procacci Andrea - Sel

5a Commissione - Lavori Pubblici
Pres. Lostia Maura - Pd
Vice Pres. Rinaldi Daniele - Fd'I
Vice Pres- Vicario Saliola Mariangela - Lista Civica Marino

6a Commissione - Urbanistica
Pres. Callocchia Angelo - Pd
Vice Pres. Rinaldi Daniele - Fd'I
Vice Pres. Vicario Saliola Mariangela - Lista Civica Marino

SI CERCA OPERATORE COMMERCIALE
ESPERTO nel settore
VENDITA
PUBBLICITÀ
Età minima anni 35
OFFRESI formazione e
PROVVIGIONI + INCENTIVI
Inviare curriculum a:
viavai.commerciale@libero.it

FARMACIA **SACRO CUORE**
Dott. DAVID GIAMPIERO
Preparazioni Galeniche Omeopatia
Dermocosmesi - Veterinaria
Alimenti per celiaci
Prodotti per l'infanzia
SI EFFETTUANO
AUTOANALISI
GLICEMIA e
COLESTEROLEMIA
Via Galeazzo Alessi, 183 - Tel. 06.2415600

CARTOLERIA
NUOVA GESTIONE
ARTICOLI per l' ufficio, la scuola e da regalo
SERVIZI: stampa file, copie, fax, e:mail
VENDITA e ASSISTENZA
Informatica, PC, stampanti, cartucce e carta di ogni tipologia
PREZZI VANTAGGIOSI
Viale Telese 25/c Tel/Fax 0664801483
marketingufficio@libero.it

Redazionale

LA BOUTIQUE DELLA CARNE di Umberto e Davide Rotondi

La Boutique della Carne, con il box nel centro polifunzionale di Via Laparelli, si distingue, non solo per la bontà della sua carne ma anche per tutte le altre specilità gastronomiche che, con i consigli della famiglia Rotondi, consentiranno anche alle meno esperte di realizzare gustosi manicaretti. La Boutique della Carne prepara vari tipi di hamburger davvero speciali e gustosissimi, oltre naturalmente al rotolo di carne di vitella, vitello con scamorza, prosciutto e spinaci nonchè ai prelibati involtini di vitella. Potrete poi sbizzarrirvi nell'acquisto di tutti gli altri prodotti che spaziano dalle paste ai formaggi e affettati di qualità. La famiglia Rotondi saprà sempre come consigliarVi al meglio per stupire, con semplicità, i vostri ospiti!

Box n° 16
Centro Poliufunzionale Torpignattara
Via Francesco Laparelli
Tel. 06.24.13.784

Redazionale

Bar "FIVE A": a tutto gas...

Il bar FIVE A, in Via Bufalini 55-57, gestito da Angelo e dai suoi collaboratori con cura, gentilezza e professionalità, è un esercizio da frequentare poiché mette a disposizione della clientela un vasto assortimento di prodotti da bar e non solo. La cornetteria e i gustosi tramezzini sono realizzati con materie prime di assolutà qualità. L'happy hour, da consumare all'ora di pranzo o dopo le 18,00, è veramente ricco e assortito. Il gestore garantisce, anche in tarda serata, un'accoglienza cordiale che ne fa un punto di ritrovo sorprendente, aggregante e divertente.

Bar "Five A"
VIA L. BUFALINI, 55/57
Tel. 328/1888404

Nomadi

Allarme zingari - Palmieri smentisce, ma...

Tutto è cominciato con una manifestazione a piazza De Cupis. Tensione per l'annunciato arrivo di 4000 rom a Tor Sapienza. Palmieri smentisce con un comunicato stampa ma le segnalazioni di nuovi arrivi si succedono di ora in ora

• di **Ettore Ranalletta**

Come ogni estate, approfittando della relativa calma vacanziera, nuovi arrivi di nomadi vanno a impinguare la loro già cospicua presenza sul territorio.
Inevitabili le preoccupazioni dei cittadini, i quali sono le sole "vittime" di questa situazione, dovendo subire furti, danni, sporcizia e il degrado che i rom portano con sé.
L'allarme lo ha lanciato un comitato di cittadini che, il 17 luglio scorso, aveva organizzato una manifestazione in piazza Cesare de Cupis per protestare contro l'annunciato arrivo di nomadi provenienti da Castel Romano e La Barbuta che si sarebbero insediati a via Salviati e nell'ex villaggio La Martora. Nei giorni antecedenti erano anche stati diffusi dei volantini che lanciavano l'allarme. Peraltro, già in altre zone del municipio, come a Largo Telese e al Casilino 900, erano state segnalate nuove presenze.
Il Presidente Palmieri diramò un comunicato dove dichiarava che, dopo aver ascoltato il delegato di Roma Capitale, smentiva la notizia dell'arrivo di nuovi zingari e rassicurava in merito la cittadinanza.
Ma le cose non sono andate così, infatti la nuova ondata di arrivi si è puntualmente verificata e il campo di Via Salviati si è effettivamente riempito scatenando l'ira dei residenti.
Immediatamente è stata presentata, a firma del consigliere Rinaldi, un'interrogazione articolata in 4 punti dove si chiede di avviare un censimento delle nuove persone presenti in via Salviati.
Secondo il consigliere, Palmieri dovrebbe inoltre "predisporre tutti gli accorgimenti necessari" per fermare tale situazione e, infine, "far istituire con la massima urgenza la commissione speciale sicurezza urbana". Il 18 luglio il Presidente Palmieri ha incontrato i cittadini di Tor Sapienza, insieme al presidente del IV municipio Emiliano Sciascia, e ai comandanti di Polizia, Carabinieri e Vigili Urbani.

Via Salviati: parco di nuovo occupato dai rom

Al momento sono più di 120 e il loro numero è in costante aumento

Collatino

• di **Geo Werner**

L'area verde di Via Salviati, che negli anni passati era stata ripetutamente occupata da insediamenti abusivi di rom e di sbandati, è tornata a ripopolarsi.
Già dal 20 giugno scorso, alte colonne di fumo, risultato dalla combustione del rivestimento di polivinile dei cavi di rame, aveva annunciato al mondo la nuova occupazione dell'area verde. Immediata è stata la reazione degli abitanti della zona i quali hanno cominciato a denunciare la cosa alle autorità competenti. Ma questa allerta non è bastata. Infatti il 27 giugno, dopo appena una settimana, altri 100 rom sono arrivati a estendere i confini della baraccopoli. Le condizioni dell'area verde, inutile dirlo, hanno oltrepassato il limite della decenza: cumuli enormi di immondizia, residui di combustione, alberi bruciati, odori nauseabondi e tutti gli altri segni caratteristici del degrado. L'area di Via Salviati, al confine tra il V e il IV municipio, fu acquisita nei primi anni '60 dal Comune di Roma per farne un parco pubblico ma, dopo 50 anni quasi esatti, è rimasta abbandonata a se stessa e in balìa dei costruttori di baraccopoli.

Una "panoramica" del rinato accampamento di Via Salviati

I residenti della zona sono esasperati, non tanto per la recrudescenza di furti che si verifica ogni volta che giungono i nomadi, quanto per questioni di sicurezza e di igiene. Per questo motivo hanno deciso di organizzarsi e di dare vita a una sonora protesta in Campidoglio, visto che petizioni, reclami ed esposti non hanno avuto alcun seguito.
Il comprensorio intorno a Via Salviati già "ospitava" due accampamenti abusivi, ora siamo giunti a tre e pare che non si muova foglia.

Casilino 900 ci risiamo: più di cinquanta baracche e nubi di fumo

I rom di nuovo sull'area dell'ex campo nomadi. I residenti: "Basta con questo incubo"

• da **Abitare A...**

Una grossa nube di fumo e un odore insopportabile di plastica bruciata. Questi i primi segnali che hanno fatto intuire ai residenti che il Casilino 900, uno dei campi nomadi più grande d'Europa , divenuti per anni il loro incubo, stava per risorgere.
Pensare che solo nel febbraio 2010 il Casilino 900, dopo lunghi anni di inerzia, sotto la giunta Alemanno, era stato sgomberato e in seguito era stata bonificata l'area che lo ospitava. Adesso come testimoniano molti ittadini indignati, sarebbero state tirate su nuovamente almeno una cinquantina di baracche.
La ricostruzione abusiva del campo nomadi sarebbe in mano

a un centinaio di famiglie, di origine romena, scappate da insediamenti regolari come quelli di Castel Romano, Salone o la Barbuta che hanno iniziato di nuovo, per la disperazione dei cittadini, la devastante pratica di bruciare i cavi di plastica al fine di recuperare il rame al loro interno.
Sconcerto e indignazione tra i cittadini. "Dal giorno alla notte puoi trovarti un campo nomadi sotto casa – affermano alcuni abitanti della zona – Non è come prima ma temiamo che se non si interviene subito si ricreerà un nuovo gigantesco campo rom. Abbiamo lottato moltissimi anni per liberarci di quella situazione – concludono – ora non vogliamo sprofondare nuovamente in quello stesso incubo".
"Ho ricevuto numerose segnalazioni circa l'occupazione di alcune abitazioni abusive al Casilino 900 – ha dichiarato Giordano Tredicine, vicepresidente dell'assemblea capitolina –. Chiediamo un intervento immediato in una zona che era stata restituita alla collettività e tale deve rimanere. Presenterò anche un'interrogazione per scoprire – aggiunge Tredicine - se l'attuale Amministrazione sia a conoscenza della situazione e abbia concesso qualche forma di autorizzazione."

Il comunicato stampa di Palmieri

"False le notizie su nuovi insediamenti a Tor Sapienza e La Rustica"

In merito alla notizia circa il presunto arrivo nella zona di Tor Sapienza e La Rustica di 4 mila nomadi, fatta circolare attraverso un volantino non firmato che invita i cittadini a partecipare a una manifestazione, la Giunta del Municipio Roma 5 ha immediatamente preso contatti con il Campidoglio per comprendere i contorni della vicenda. Ciò che è emerso è la totale infondatezza di tale notizia, come confermato anche dalla segreteria del Sindaco Marino. Ciò non toglie la necessità di affrontare in tempi brevissimi i problemi connessi con le attività che si svolgono nel campo di via Salviati, in particolare i fuochi e i conseguenti fumi tossici che creano notevoli rischi per la salute dei cittadini tutti. Invitiamo pertanto i cittadini a non dare credito a chi convoca manifestazioni senza neanche firmarsi, con il solo obiettivo di generare preoccupazioni aggiuntive e rendere più pesante il clima attorno a un tema che ha bisogno invece di soluzioni efficaci e ragionate. Lo comunica in una nota del 18 luglio la Giunta il Municipio Roma 5.

Redazionale

Farmacia Torpignattara

Dr. R. Ramundo Montarsolo

La **Farmacia Torpignattara** ha pensato di starvi vicino anche dopo l'estate soprattutto per i vostri capelli che hanno bisogno di trattamenti specifici.Venite a trovarci il 25 settembre per una visita **GRATUITA** dei capelli e troverete sconti sui prodotti **ANTICADUTA.** In più per voi sconti sui prodotti antietà viso/corpo,

delle linee **Vichy, Bioderma, Lierac, La Roche Posay.**

Via di Torpignattara, 47 - Tel. 06 2414651 - Fax 06 2414775

Redazionale

MOTORIZZAZIONE CIVILE
MCTC
REVISIONE VEICOLI
OFFICINA AUTORIZZATA
Aut. n° 42 del 24/09/2012

In **Via Raimondo Montecuccoli,** al nr. 32/a, da trent'anni esiste un'attività di rimessa delle automobili. Finalmente, ora con la concessione della provincia di Roma e il ministero dei Trasporti, è stato istituto anche il **servizio di revisione dei veicoli leggeri** (auto, moto, tricicli e quadricicli fino a 35 q.li, esclusi i mezzi industriali), alla tariffa ministeriale di **€ 65,50 IVA INCLUSA.** Basterà prendere un appuntamento telefonico e disporre di mezz'ora per avere la vostra revisione senza lungaggini e perdite di tempo perché ora veramente tutto è a portata di mano, il personale qualificato e i macchinari d'avanguardia garantiscono il risultato e offrono soluzioni a tutte le problematiche. **APERTO ANCHE IL SABATO.**

Il "Centro Revisioni Roma"

Centro Revisioni Roma
Via Montecuccoli 32/A
tel. 06-7022735
Orario lun-sab 9/13 – 15/18
www.centrorevisioniroma.it
info@centrorevisioniroma.it

Nomadi

Rom a Largo Telese: gli sgomberi non bastano e i residenti hanno paura

Il pratone a ridosso di via Prenestina è da tempo meta di nomadi ma il municipio non può intervenire perché l'area è privata

• da **Roma Today**

Ancora mugugni a Largo Telese per la presenza di insediamenti abusivi di gruppi Rom nel pratone a ridosso di via Prenestina. Un problema annoso e tuttora irrisolto quello dei nomadi nella zona e a nulla finora sono serviti gli sforzi del municipio che ha fatto eseguire diverse ordinanze di sgombero, l'ultima poco prima delle elezioni. Per i residenti, con l'avvicinarsi delle ferie estive, ai consueti disagi si aggiunge la paura di abbandonare i propri appartamenti durante le vacanze.

"La situazione è peggiore di prima – spiega Giovanni Casablanca del Cdq Preneste –. E' avvenuto uno sgombero forzato con abbattimento delle baracche con l' intento di bonificare l' area, ma siamo ora al punto che l' area non è stata bonificata e, dopo le elezioni sono tornati sul prato, portandosi altra gente".

Casablanca racconta di disagi e angherie all'ordine del giorno: "Non possiamo parcheggiare le auto in via Prenestina poiché puntualmente i proprietari le ritrovano con i finestrini rotti. Un ulteriore problema è che in questo periodo si comincia ad andare in ferie e, sicuramente, le nostre case non saranno al sicuro da furti, come è già successo l' estate scorsa, quando nel mio condominio sono avvenuti 4 furti d' appartamento e altrettanti anche negli altri condomini limitrofi".Un problema spinoso che il municipio si trova ad affrontare con le armi spuntate dal momento che l'area è privata e la decisione di un'eventuale bonifica spetta al proprietario. "Fatto sta - conclude Casablanca - che il problema rimane e la cittadinanza è sempre più esasperata".

Rom. Assemblea pubblica per Via Salviati

• da **Roma Today**

Nonostante il falso comunicato che parlava di 4.000 Rom in procinto di sbarcare a Tor Sapienza e l'impegno del dipartimento a far rientrare i circa 150 Rom fuggiti dal campo di Castel Romano, a seguito delle violenze tra etnie diverse che hanno portato alla distruzione di alcuni alloggi prefabbricati, i presidenti del IV Municipio Sciascia e del V Palmieri si sono confrontati, il 29 luglio, con la cittadinanza per confermare il NON arrivo di nuovi Rom, la bonifica dell'area su via Salviati su cui si sono insediati i Rom in passato già residenti nell'ex campo di via della Martora, il loro prossimo rientro nel campo loro assegnato e la vigilanza dell'area da parte della Polizia Roma Capitale. I due presidenti si sono altresì impegnati per riportare nella legalità via Salviati strappadola al degrado e all'insicurezza reale e percepita !!! Si preannunciano incontri a livello superiore e con tutti i soggetti interessati.

Mazzocchi e Figliomeni: "Rom, a Tor Sapienza e Colli Aniene aumenta l'esasperazione dei cittadini"

• **Comunicato stampa**

"Condividiamo le preoccupazioni dei cittadini di Tor Sapienza, Colli Aniene e zone limitrofe che nelle ultime settimane hanno visto moltiplicarsi gli insediamenti rom sul loro territorio con conseguente aumento degli incendi tossici e degli episodi di microcriminalità". È quanto dichiarano in una nota il Coordinatore nazionale dei Cristiano Riformisti, On. Erder Mazzocchi, ed il Commissario di Roma e Provincia, Avv. Francesco Figliomeni.

"La tolleranza e la solidarietà verso coloro che dimostrano concretamente di volersi integrare – hanno aggiunto Mazzocchi e Figliomeni – devono necessariamente coniugarsi con il rispetto delle regole di convivenza civile in modo da eliminare il degrado e avviare una seria riqualificazione della periferia romana".

"Sollecitiamo il Sindaco Marino, il Prefetto di Roma e tutte le competenti Istituzioni – hanno concluso i due esponenti dei Cristiano Riformisti – affinchè si adoperino con la massima celerità anche attraverso incisive e quotidiane azioni di controllo dei quartieri procedendo alle espulsioni di tutti coloro che non hanno titolo per rimanere sul nostro territorio secondo le leggi del nostro Paese".

Rinaldi: "Palmieri intervenga con urgenza a Casilino 900 e in via Salvati!"

• **Comunicato stampa**

Daniele Rinaldi, consigliere di Fratelli d'Italia, torna a incalzare il presidente Palmieri sulla delicata situazione dei campi rom nel quinto municipio. "A seguito di numerose segnalazioni da parte di residenti del Municipio V – ha spiegato Rinaldi - nella giornata del 26 luglio, ho presentato un'interrogazione al presidente Palmieri in riferimento a nuovi insediamenti abusivi nell'area dell'ex campo nomadi Casilino 900. Si tratta della presenza di persone di cittadinanza romena nell'area in cui vi era il più grande campo nomadi d'Europa, chiuso a febbraio 2010 grazie all'attuazione del Piano Nomadi varato dalla Giunta Alemanno".

"Da alcune settimane – continua Rinaldi - come riscontrato dalle segnalazioni avanzate dai cittadini, si sono insediate circa 50 nuove baracche, si sono verificate numerose accensioni di fuochi con la conseguente dispersione di fumi tossici nell'ambiente circostante e conseguente inquinamento del suolo"."Pertanto - conclude il consigliere - ho chiesto al presidente Palmieri di avviare con la massima urgenza un censimento delle nuove persone presenti e di istituire una commissione speciale sicurezza urbana al fine di poter affrontare, nell'immediato, tutte le problematiche relative agli insediamenti di rom , abusivi e non, nel territorio municipale".

Pasticceria - Cornetteria - Gastronomia
FORNITURE BAR ED ENTI
!!! OFFERTA !!!
Mignon - Pizzette - Rustici - Torte
PUNJABI
aperto h24
al Kg. € 10,00
Via di Centocelle, 536-538
348/6009468 - 320/7140607

IL GIUSTO RIPOSO
DolceLuna
Materassi
Reti motorizzate
Poltrone relax
certificati come dispositivi medici
deducibili fiscalmente legge 104
Via del Pigneto 144 - 06/2757997

BORTONE ANTINCENDIO srl
Servizio Assistenza Clienti - Vendita Estintori Omologati
Manuntenzioni, Revisioni e Collaudi (Uni 9994/03).
Istallazione Impianti Mobili - Cartellonistica Aziendale e Privata - Prodotti di Pronto soccorso (DM 388/03)
Preventivi online e sopralluoghi GRATUITI
Via Casilina, 163 -Tel./Fax 06/70300981 - 329.4605955
www.bortoneantincendio.it

Redazionale

Computer Store Italia

Computer Store Italia S.r.l., è aperto dal Gennaio 2012 e si trova in Via Erasmo Gattamelata 130 . Avvalendosi della preziosa collaborazione del Sig. Mario, ex-titolare di un ventennale esercizio di informatica in zona. La **Computer Store Italia** vi offre ogni soluzione ai vostri problemi con i computer, si occupa infatti di vendita e riparazione hardware e software, vendita di materiale di consumo, assemblaggio **PC**, creazione di siti web e consulenza informatica **HW/SW**. E' in grado di offrire anche assistenza tecnica a domicilio per privati e imprese.

Computer Store Italia s.r.l
Via Erasmo Gattamelata 130
tel. 06-273204
info@computerstoreitalia.com
www.computerstoreitalia.com

Redazionale

FARMACIA COPERNICO
Dott. Michele Di Salvia

La **Farmacia Copernico**, del Dott. Michele Di Salvia, come sempre dalla parte del consumatore, ha riservato per i propri clienti uno **SCONTO** del **25%** sui prodotti **Rilastil, Infasil, Eucerin, Nivea, Lycia, Vicky, Shampoo colore Euphidra, SCONTO** del **20%** su creme **GUAM** viso corpo, Il personale della farmacia è sempre comunque a disposizione per consigliare e orientare gli acquirenti verso scelte mirate. **Bioscalin Retard compresse capelli da € ~~26,00~~ a € 22,00**

orario no stop
Via Augusto Dulceri, 19-23
Tel. 06.272614 -06/89686424 - Fax 06.21710087

Un'idea d'oro per i toi regali

L'Orafo dal 1989

Gioielleria - Oreficeria

COMPRO ORO
ARGENTO - DIAMANTI - FILI DI CORALLO - MONETE IN ORO E ARGENTO - ORO DENTALE
quotazioni di mercato

Ristrutturazione gioielli in corallo

Disimpegno polizze

LABORATORIO ORAFO
Incastonatura pietre
Platinature
Interventi di qualsiasi genere

Via Acqua Bullicante, 191
visita il sito compro.orodiroma.it - www.roma-gioielli.it 06 24401684

Commercio

Mercato di viale della Primavera: stop al commercio abusivo e più sicurezza stradale

• da Mun. Roma 5

Grazie all'intervento programmato dalla Giunta del Municipio Roma V e organizzato dall'Assessore al Commercio Cesare Marinucci insieme al Comandante del VII Gruppo della Polizia di Roma Capitale Raffaella Modafferi nel mercato di viale della Primavera, venerdì 3 agosto è stato affrontato e risolto un problema giustamente posto dai cittadini.

L'eliminazione dello stato di degrado, causato dalla presenza

di un mercatino abusivo all'interno dello spazio di fronte al mercato coperto e destinato ai titolari di regolare licenza. Uno degli impegni assunti dal Municipio è quindi ora in via di soluzione.

Ai problemi igienici causati dalla messa in vendita di oggetti recuperati tra i rifiuti, si sommava il restringimento della sede stradale causato dai furgoni costretti a sostare lungo la careggiata con evidenti problemi di sicurezza per auto e pedoni.

Con l'intervento, che è proseguito nella mattinata del 5 agosto, con il riposizionamento della segnaletica stradale e l'assegnazione dei nuovi spazi agli operatori commerciali – hanno dichiarato il Presidente Palmieri e l'Assessore Marinucci - si è intrapreso un percorso, il successo del quale necessita di un continuo monitoraggio e un attento controllo nel contrastare eventuali abusi e la nascita di nuovi mercatini non autorizzati in zona.

Katia abbigliamento pelletteria e...

Abbigliamento e pelletteria
TALCO - EDAS - NEMO - CLAUDIA C.
AGATHA RUIZ DE LA PRADA - PeOPLE
SISTE'S MORE
taglie forti giovanili

SETTEMBRE
MESE DELLE GRANDI OCCASIONI!

Via Acqua Bullicante, 71-73
tel. 06.24303546

Devi vendere il tuo appartamento?
Ristrutturalo oggi, pagherai a vendita avvenuta!

ECCEZIONALE!!! - Una magnifica opportunità da non perdere
SENZA SBORSARE UN EURO potrai vendere il tuo appartamento rimesso a nuovo e con un profitto maggiore

Un appartamento appena ristrutturato, secondo i canoni della moda e messo a norma secondo quelli della legge, vale senz'altro molto di più di un analogo immobile non ristrutturato. Inoltre, un appartamento ristrutturato è più facilmente vendibile.

Da oggi potrai anche tu ristrutturare il tuo appartamento prima di venderlo, non solo, ma senza sborsare un solo euro! Infatti, potrai pagare l'intervento di ristrutturazione SOLO A VENDITA AVVENUTA!

E' un'iniziativa che non ha uguali, offerta dalla ditta di ristrutturazioni del Geometra Vincenzo Oliva.

La ditta OLIVA è attiva nel nostro territorio da più di 30 anni ed è riconosciuta come una delle più qualificate del settore, anche perché si avvale di manodopera altamente qualificata e di uno studio di progettazione in grado di garantire la massima qualità degli interventi.

I SERVIZI: tramezzature, pavimenti, rivestimenti, impiantistica di tutti i generi

con CERTIFICAZIONE, controsoffitti e pittura.

Insomma, tutto ciò che riguarda il vostro immobile rientra nella sfera d'azione della ditta OLIVA la quale garantisce sempre risultati di qualità professionale.

Richiedere un preventivo alla ditta OLIVA non costa nulla, infatti i **sopralluoghi e i preventivi sono completamente gratuiti** e senza impegno. Le facilitazioni di pagamento sono il suo fiore all'occhiello, gli importi possono essere rateizzati su misura a seconda delle disponibilità del Cliente.

Affidare la ristrutturazione del proprio immobile alla **ditta OLIVA** è la via più comoda; la ditta si occupa di tutto, oltre che della ristrutturazione, anche del disbrigo delle pratiche comunali e catastali.

Ma non è tutto, la ditta assicura per iscritto ben **10 ANNI DI GARANZIA SULLE RISTRUTTURAZIONI ESEGUITE** e pratica il relativo sgravio fiscale del 50%.

RISTRUTTURAZIONI - Geom. Vincenzo Oliva
Via CASILINA 367 - Tel./fax 06 21702508 - 328 7171337
email: geom.vincenzooliva@gmail.com

A tavola

RICETTA del mese

di Ida Odette Bianco

Rigatoni con cicoria e salsiccia

Ingredienti e dosi per 4 persone: 500gr. di rigatoni; 350gr. di cicoria; 4 salsicce; uno spicchio di aglio; olio, sale, peperoncino; q.b. di pecorino romano grattugiato.

Esecuzione
Lavare accuratamente la cicoria, aggiungendo all'ultimo risciacquo un cucchiaio di bicarbonato per togliere i residui di terra, sciacquare un'ultima volta e poi lessare in acqua fredda. Nel frattempo, tagliare orizzontalmente le salsicce, togliere la pellicina, schiacciarle leggermente e cuocerle sulla bistecchiera preventivamente scaldata. Appena le salsicce saranno cotte, sminuzzatele con l'aiuto di una mezza luna. In una padella fate rosolare uno spicchio di aglio con olio EVO, aggiungete peperoncino a piacere e unite la cicoria lessata, anch'essa sminuzzata con la mezza luna. Salate e, a metà cottura, aggiungete le salsicce. Cuocete i rigatoni in abbondante acqua salata, scolateli al dente (circa due minuti prima della cottura prestabilita dalla confezione) e mantecateli nella padella con la cicoria, le salsicce aggiungendo abbondante pecorino e tre o quattro mestoli di acqua di cottura. Servite caldi.

(Questa ricetta è stata realizzata da Gabriella, dell'Osteria degli Ubertini, dove naturalmente è possibile degustarla.)

Troverete altre ricette nel libro

"80 RICETTE FACILI E GUSTOSE"
di Ida Odette Bianco

Cultura

Casalbertone: cinema "Puccini", una proiezione di ricordi

Casalbertone

L'ex cinema oggetto di studio alla facoltà di Architettura de La Sapienza

• da **Roma Today**

Nonostante il cinema Puccini di via Baldassarre Orero abbia avuto una vita relativamente breve rispetto ad altre sale romane, gli abitanti di Casalbertone lo ricordano come "un pezzo di quartiere". Le loro voci sono state raccolte all'interno del lavoro sui cinema abbandonati della Capitale elaborato dagli studenti della Facoltà di Architettura de La Sapienza al primo anno del corso di laurea in 'Gestione del Processo Edilizio' tenuto dal professor Silvano Curcio. Il gruppo di lavoro è stato diretto da Alan Montani. Come spiegano gli studenti che ne hanno ricostruito la storia, la struttura "non è rilevante dal punto di vista architettonico ma è oggetto di grande interesse da parte degli abitanti". Realizzato tra gli anni '40 e '50 dal gruppo Amato ha chiuso pochi anni dopo, nel 1960. Da allora è iniziata la sua storia di abbandono. Nonostante questo i ricordi di chi lo frequentava sono ancora vivi. "Ero il primo a entrare, pagavo un biglietto e ci stavo tutta la sera" racconta il signor Franco. "Dopo il film trasmettevano anche Lascia o raddoppia" ricorda. Anche se sono passati tanti anni, l'attenzione sulle sorti della struttura "pericolante e con il tetto crollato" interessa molto gli abitanti del quartiere popolare. "Non c'è più nessun luogo di aggregazione" si lamentano. Il cinema, chiuso negli anni '60, nel 1991 venne occupato e trasformato in un centro sociale mentre tra il '95 e il 99 ospitò un centro di accoglienza per migranti" raccontano gli studenti. Nel 2001, l'ex cinema Puccini balza agli onori della cronaca perché al suo interno vengono ritrovati dei motorini rubati.
L'ultimo atto si ha nel 2005 quando il presidente dell'allora V municipio annuncia che quella struttura diventerà una piscina. Ma a oggi, a parte una breve occupazione da parte di militanti di destra, la struttura è abbandonata. "E' di proprietà di un privato" racconta una ragazza. "Gli abitanti del quartiere chiedono che la struttura, che cade a pezzi, venga messa in sicurezza".
(N.d.R.: il cinema "Puccini" era ancora attivo nel 1972 e non chiuse nel 1960 come erroneamente riportato nell'articolo)

La pubblicità su Viavai è più efficace perché raggiunge direttamente i Clienti della tua zona

Cinema

"La mia classe" la pellicola girata a Torpignattara sbarca a Venezia

• da **Roma Today**

Un professore (Valerio Mastrandrea) che dà lezioni di italiano a una classe di stranieri per aiutarli a rimanere nel nostro paese: questa a grandi linee la sinossi dell'ultimo film di Daniele Gaglianone, scelto per la selezione ufficiale alle Giornate degli Autori della mostra di Venezia. Vista l'idea di fondo non stupirà che il regista abbia scelto proprio Torpignattara per far muovere i suoi personaggi. Molte delle scene sono state infatti girate tra via Policastro e via dell'Acqua Bullicante, dove le situazioni descritte nel film accadono giornalmente.
La pellicola comunque riserverà più di una sorpresa e, a sentire le parole del regista, sembra che la realtà a un certo punto prenda il posto della finzione. "La classe l'abbiamo costruita mettendo insieme studenti autentici incontrati nelle nostre visite a corsi vari di italiano. Le lezioni del professore dovevano essere 'vere'. La trama del film era ispirata alle vite dei nostri studenti. Ma a un certo punto la realtà con cui siamo entrati in relazione ci è esplosa fra le mani...".

Abbonamenti

Con soli € 25,00 annui riceverai la tua copia di VIAVAI e potrai accedere gratuitamente ai nostri servizi: Pubblicazione gratuita di annunci, auguri (anche con foto) sia sul giornale che sul sito internet, ma soprattutto... **CONTRIBUIRAI A FAR CRESCERE un organo d'informazione indispensabile per amplificare LA TUA VOCE di cittadino cosciente e partecipe.** Invia l'importo con vaglia postale o assegno non trasferibile intestato a:

Ass. Cult. Viavai - Abbonamenti
Via Leonardo Bufalini, 88 - 00176 Roma
oppure ricarica postepay intestata a
Ettore Ranalletta - n° carta:
4023 6005 8716 6788

• Redazionale

FRUTTA E VERDURA

Settembre si rincomincia al mercato **Casilino 23**, Emanuele Minervino, Vi aspetta, proponendovi tutte le specialità freschissime della stagione e, soprattutto, la certezza di acquistare prodotti esclusivamente italiani. Il suo non è solamente un banco di frutta e verdura, ma potete trovare anche vini sfusi, prodotti in scatola, gustosissime macedonie già pronte, verdura pulita su ordinazione e tanto altro ancora con un rapporto qualità prezzo davvero interessante e competitivo. Agli over 65 è riservato un trattamento particolare. Questa nuova realtà darà a tutti Voi la certezza e la garanzia degli acquisti giusti e garantiti. **Emanuele Vi aspetta al box 14. Per sorprenderVi piacevolmente**

Servizio per Ristoranti, Bar e Mense

Mercato Casilino 23 Box 14
Via Ferraironi - Tel. 340.4681597

Dai comitati

Il grido del Pigneto contro il degrado

Richiesta di incontro urgente con il sindaco

Pigneto

• di **CDQ Pigneto - Prenestino**

Alla cortese attenzione del:
Sindaco di Roma IGNAZIO MARINO;
e p.c. al Presidente della Regione Lazio NICOLA ZINGARETTI;
al Presidente del Municipio Roma 5 GIAMMARCO PALMIERI.

Con questa lettera come residenti, cittadini e Comitato di Quartiere Pigneto-Prenestino, lanciamo un appello per fermare il degrado delle vie del Pigneto prima che sia troppo tardi, prima che l'altra faccia della "movida", quella dello spaccio e delle risse tra bande, dell'orinatoio a cielo aperto e del disagio a scendere in strada, dei cumuli di "monnezza" agli angoli delle strade e delle abitudini selvagge ci porti su terreni di scontro e di guerre tra poveri….
Inutilmente in questi anni abbiamo chiesto alle amministrazioni di affrontare insieme problemi come la scarsa illuminazione delle strade, l'assenza di bagni pubblici in un luogo che ogni sera ospita migliaia di persone, l'inarrestabile invasione di decine e decine attività di somministrazione in poche centinaia di metri, il tenere chiusi o inaccessibili quei pochi giardini pubblici e aree verdi attrezzate presenti nel quartiere, la riqualificazione del mercato rionale, l'assenza di un piano per la raccolta differenziata porta a porta e per la pulizia delle strade…
Nonostante questo abbiamo deciso di provare a fermare il degrado nei luoghi stessi dove questo si materializzava, organizzando presidi e iniziative e dove gli abitanti, scendendo in strada, hanno potuto, anche solo per un giorno, sentirsi meno impotenti…
Lo abbiamo fatto con i residenti a Via Grosseto, dove il solo odore dell'urina fatta per strada, sui portoni e sulle macchine, la rende impraticabile, a Via Macerata, dove lo spaccio di droga è fatto a cielo aperto senza soluzione di continuità, a Via Perugia dove anche solo attraversarla crea disagio e paura, a Via Pesaro, ring di scontro tra gruppi e bande….ma tutto questo non è sufficiente per invertire una tendenza che potrebbe compromettere in maniera definitiva i civili e pacifici rapporti di convivenza.
Per questo Le chiediamo di confrontarci sui seguenti temi, sulle cause e sulle possibili soluzioni, insieme ai diversi attori coinvolti (Acea, AMA, Servizi Sociali, Prefettura,…), nella convinzione che dovrebbero divenire parte integrante dell'azione di governo comunale e municipale:
1. dichiarare tutto il territorio limitrofo all'isola pedonale "centro commerciale naturale con vocazione artigianale" per controllare il rilascio delle licenze delle attività commerciali per diversificare la tipologia e bloccare la concentrazione di locali a vocazione notturna; sensibilizzare gli esercenti a rendere le proprie attività commerciali accessibili a tutti.
2. realizzare una nuova illuminazione stradale che illumini strada e marciapiedi in maniera efficiente e non le chiome degli alberi e arredare l'Isola pedonale per la libera frequentazione diurna;
3. stabilire l'orario di chiusura di tutti gli esercizi commerciali alle ore 24 dalla domenica al giovedì e alle ore 2 venerdì, sabato e prefestivi; sollecitare gli esercenti affinché si autorganizzino per la rimozione delle bottiglie lasciate in strada prima della riapertura delle attività e del mercato del giorno successivo;
4. riqualificare e rilanciare il mercato rionale Pigneto, utilizzare i fondi stanziati per sostituire i banchi fissi in banchi mobili. Realizzare attacchi di servizio per acqua ed elettricità, organizzare la raccolta differenziata dell'operatore, riservare dei parcheggi per i mezzi degli operatori;
5. realizzare dei bagni pubblici (a es. nei pressi del ponticello e all'inizio dell'isola, automatici e autopulenti o in un locale custodito con la possibilità di lavoro per qualche persona);
6. concordare con AMA e Comune la raccolta differenziata porta a porta per il Pigneto. Posizionare raccoglitori differenziati sull'area dell'isola, e usare gli idranti dell'AMA la notte a chiusura dei locali su tutto il quadrante. Posizionare pannelli per le affissioni pubblicitarie di eventi e iniziative;
7. aprire e attrezzare i 1.700 metri quadrati di verde pubblico previsti dall'accordo con la Serono/Condotte;
8. frenare il fenomeno crescente dello spaccio orchestrato dalle narco-mafie, praticando politiche antiproibizioniste e di riduzione del danno.

Residenti Via Grosseto, Via Perugia, Via Macerata, Via Pesaro – Comitato di Quartiere Pigneto Prenestino Comitato di Quartiere Pigneto-Prenestino (Riunioni lunedì ore 19.30 Spazi Atzori Biblioteca Comunale-Isola Pedonale)

Adotta un'aiuola

Il CDQ Torpignattara lancia un'utile iniziativa

Torpignattara

• di **Dragan Vukotich**

Dopo le "Spedizioni Pulitive, le "Occupy", gli "Orti sociali" e le infinite iniziative per rendere vivibile il quartiere, il CDQ Torpignattara lancia "Adotta un'aiuola".
Con il contributo volontario degli aderenti del Comitato e di numerosi cittadini, si è iniziato con la "bonifica" dell'aiuola di Piazza della Marranella. I volontari hanno ripulito completamente l'area, cosparsa da bottiglie vuote e da ogni sorta di rifiuti, e hanno restituito dignità al giardinetto piantumando fiori e piante, tra cui un oleandro. Il tutto, naturalmente è stato regalato dai cittadini.
Le cose sono state fatte per bene, addirittura sono stati esposti dei cartelli plastificati dove in varie lingue, è riportato un appello.
L'appello alla cittadinanza è di cercare di rispettare l'ambiente in cui si vive, non danneggiando il bene comune, non insudiciando e adoperarsi per mantenerne il decoro.
Sul gruppo Facebook del Comitato, è possibile informarsi su tutte le iniziative del CDQ, nonché reperire i contatti per rendersi partecipi di queste iniziative.

Aiutiamo le gattare di Torpignattara

• di **CDQ Torpignattara**

Le Gattare e i Gattari si dedicano tutto l'anno alla gestione delle colonie presenti sul territorio, al salvataggio e cure dei gatti in pericolo e al loro recupero.
"Cerchiamo il vostro supporto – dichiara Luciana Angelini, presidente del CDQ - per poter garantire loro le attenzioni necessarie e donare una vita serena. Diamo inizio a una gara di solidarietà, serve loro cibo, reclutamento di nuovi volontari (tanti di loro sono molto anziani…servono anche giovani volontari!), abbiamo pensato infine anche alle adozioni a distanza! Vi aspettiamo numerosi! Forza ragazzi!". Potete contattare Lu Angelini su facebook in privato, o al telefono 333/4283821. Molti di voi ci hanno chiesto di poter avere un punto di raccolta, ringraziamo la Dott.ssa Maurizia Ascarelli che ci ha concesso il suo studio veterinario in Via Policastro 25. Quindi chi volesse consegnare aiuti per i nostri pelosetti può farlo dal lunedì al venerdì dalle 10 alle 13 e dalle 16 alle 19, il sabato solo la mattina. Se bussate e non aprono subito, vuol dire che stanno visitando…potete aspettare o lasciare il tutto in sala d'attesa.

EASY POINT
ASCON
CAF
PATRONATO
Associazione Sindacale Consumatori
AGENZIA DI SERVIZI
ASSICURAZIONI ONLINE
facile.it
Via Antonio Tempesta, 8
Tel./fax 06 64772664
easypoint@hotmail.com

Redazionale

MOBILIFICIO TRICCA: I PROFESSIONISTI DELL'ARREDAMENTO

Nell'anno 1935 nasce a Torpignattara il Mobilificio **"TRICCA"** che oggi è gestito dagli eredi **"Tricca"**. Gli arredamenti sono di vario tipo con un rapporto qualità prezzo davvero interessante e, soprattutto, accessibili a tutti. Consigliamo di affidarsi alla consulenza dei titolari, professionisti nel settore che sono in grado di orientare il cliente verso una scelta mirata rispettando i gusti, il budget a disposizione anche con pagamenti personalizzati.

Settembre:
A chi acquista una cucina completa di elettodomestici,
LAVASTOVIGLIE A SOLO 1 EURO IN PIÙ.

Si accettano carte di credito.
Preventivi online
Aperto la domenica

Visitate il sito
www.triccaarredamenti.it

Via Francesco Barracca, 80 Tel. 06/2413183 - www.triccaarredamento.it

Sociale

Slalom tra le insidie dei marciapiedi, auto in sosta selvaggia e cafoni delle due ruote

Disabilità: quando una banale passeggiata diventa un'odissea

Un familiare: "Vita impossibile, spesso rinunciamo ad uscire di casa"

• di **Danilo Russo**

Siamo convinti che solo immedesimandoci nell'altro, possiamo veramente capire ciò che si prova. Solo così ci si rende conto delle sofferenze, dei problemi quotidiani nascosti in ogni angolo, in ogni azione apparentemente semplice. Ogni giorno facciamo cose e ripetiamo gesti semplici come il salire o scendere un gradino in maniera automatica, non valutando quanto sia prezioso quel bene chiamato autonomia: "il non dover dipendere da nessuno". Di disabili ne abbiamo parlato spesso, fiumi di parole sono state spese per far conoscere lo stato dell'arte delle nostre strade e di quanto sia incivile parcheggiare la macchina davanti a uno scivolo per disabili. Abbiamo fatto segnalazioni, tutte cadute nel nulla. Sembra quasi che le istituzioni siano poco interessate all'argomento, dimenticandosi di coloro che soffrono. Noi no, non lo facciamo. Siamo qui, arrabbiati quanto basta per poter raccontare su queste pagine le sofferenze subite da chi, suo malgrado, ha a che fare con una disabilità, subendo in prima persona le umiliazioni, l'essere deriso dal cafone di turno che ti parcheggia la macchina sul marciapiede. E' con questo spirito che abbiamo deciso di raccontare una storia, quella di Sergio ed Emanuela, percorrendo con loro la stessa strada, cercando di capire i disagi e le problematiche quotidiane a cui vanno incontro. L'appuntamento è alle 09.00 in via Antonio Tempesta. Loro sono lì, puntuali e con loro ci avviamo verso quella lingua d'asfalto piena di insidie nascoste, invisibili ai più, ma evidentissime a chi purtroppo è costretto su una sedia a rotelle. Percorriamo pochi metri e già ci troviamo di fronte a un ciclomotore che ci sbarra la strada. Con estrema difficoltà riusciamo a superarlo, ma manco a dirlo, dopo un metro, ci troviamo di fronte a un'enorme cratere sull'asfalto che inghiotte l'intera carrozzina. Una scena da terzo mondo, sembra di essere a Sarajevo dopo i bombardamenti. A quel punto, viste le pessime condizioni del marciapiede, siamo costretti a passare per strada: almeno lì non troviamo intoppi, ma il pericolo di essere investiti dalle auto in transito incombe minaccioso. Raggiungiamo così le strisce pedonali di Via del Pigneto, ma ci troviamo un ciclomotore parcheggiato sopra. Prendiamo la macchina fotografica, inquadriamo e scattiamo. Esce fuori il proprietario del mezzo: "Vuole che lo sposti?" Vabbè... Proseguiamo il nostro "tour" allungandoci verso Via Gabrino Fondulo, qui situazione sembra essere migliore, sembra... infatti sotto quella falsa normalità scopriamo che anche l'irregolarità dell'asfalto o pochi metri di sampietrini possono rendere difficile la vita di chi si muove solo attraverso una carrozzina: le ruote si incastrano, rendendo difficoltoso lo scorrimento delle piccole ruote anteriori. Superiamo anche questo, prendiamo Via Roberto Malatesta. Lì la situazione è buona, i marciapiedi sono larghi quanto basta. C'è solo un particolare da segnalare: sono percorsi dai cafoni delle due ruote che lo hanno scambiato per un parcheggio a loro riservato, infischiandosene sia dei pedoni che dei bambini che potrebbero investire. Nel tornare indietro percorriamo di nuovo Via Antonio Tempesta, ma sul marciapiedi opposto, dove ci troviamo muso a muso con una Nissan Micra rossa. Fine corsa, il cafone di turno ha deciso di parcheggiare sul marciapiede, forse non trovava posto... E i disabili? Ma si... loro possono attendere l'anno del mai, quando finalmente la politica si accorgerà di loro, forse...

Archeologia

Necropoli romana scoperta a Tor Sapienza

Tor Sapienza

• di **Ettore Ranalletta**

Più di 140 tombe, appartenenti a una necropoli pagana del II sec. d. C., e i resti di 6 edifici a pianta quadrata, forse mausolei o cripte, sono stati scoperti a Tor Sapienza.

A ridosso della Via Prenestina, al n° 911, nei mesi scorsi si stava abbattendo un capannone industriale per far posto a nuove costruzioni destinate ad autosalone. Durante la rimozione di un pilastro seminterrato è venuto alla luce un tratto di basolato dell'antica Prenestina e parti di lapidi incise tipiche delle necropoli romane. Inoltre, sono affiorati anche i resti di 6 costruzioni, anch'esse appartenenti alla necropoli, probabilmente mausolei o tombe di famiglie ricche dell'epoca. La sovrintendenza ai beni culturali ha definito "eccezionale" la scoperta, per via dei numerosissimi reperti che si ipotizza possano sussistere sul luogo. La presenza di necropoli lungo le principali vie consolari, tuttavia, non è una rarità. Infatti, a margine delle strade romane, insistevano abitazioni, insediamenti e botteghe commerciali di ogni tipo, per cui le comunità si dotavano di tutto quanto occorreva, cimiteri compresi.

Qualche anno fa altre due necropoli furono scoperte nei pressi, una su via di Acqua Bullicante, vicino dell'incrocio con Via Malatesta e un'altra sulla via Casilina, all'altezza del monumento conosciuto come "Il Cannone".

Sempre nello stesso punto, ma dall'altro lato della Casilina, venne alla luce una villa romana, con tanto di impianto idrico, molto ben conservata.

I rinvenimenti furono catalogati e reinterrati. La stessa cosa sarà fatta per il ritrovamento odierno, a meno ché l'area non sia riconosciuta di interesse archeologico, in tal caso gli scavi proseguiranno.

Sorge, però, una considerazione: nell'area periferica est della Capitale, esistono reperti di grande valore che non vengono sfruttati turisticamente.

L'Acquedotto Alessandrino, a esempio, in alcuni tratti è lasciato nel più completo abbandono. Altri monumenti importanti, come il Mausoleo dei Gordiani, quello di S. Elena, il Torrione della Prenestina e altri, non figurano neppure sulle guide turistiche. Neppure le istituzioni municipali pare abbiano interesse a valorizzare queste ricchezze, tant'è vero che nei municipi interessati non esiste neppure un assessorato ai beni culturali. Tutto è demandato alle istituzioni centrali le quali, forse per mancanza di fondi, non sembrano intenzionate a valorizzare le evenienze archeologiche della periferia.

Ristorante Pizzeria Il POMO D'ORO
Pranzo: menù fisso € 10,00
Cena: menù fisso € 15,00
PIZZA NO LIMIT
1 Bruschetta, 1 Suppli
1 Bevanda piccola
Pizza a volontà
e Focaccia con nutella
€ 13,00 *a persona*
dal lunedì al venerdì
PASTA NO LIMIT
Mix: Bruschetta, Affettati, Supplì,
1 Bevanda piccola
Pasta a volontà
e focaccia con nutella
€ 15,00 a persona
Escluso il sabato
Via Torpignattara, 177/179
Info: 06.2413625 - Roma
facebook il pomo d'oro

FABBRICA MANCINELLI TENDE
Tende da sole - Veneziane da 50-35-25-15
Zanzariere - Avvolgibili - Tende verticali
Plissè - Ciniglie - Porte a soffietto
www.mancinellitende.com
L.go Galeazzo Alessi, 6/a - 00176 Roma - Tor Pignattara
Tel. 06.299959 - Fax 06.299957

Redazionale

KORE' - E' moda vera!

In Piazza dei Condottieri 23, Vi attende la boutique KORE' con i nuovi arrivi autunnali dedicati a tutte coloro che abbiano voglia di stupire indossando capi studiati per donne dinamiche, eleganti ma anche sportive. Lo stile sarà unico, indimenticabile e sopratutto personale! Nella boutique troverete accessori da abbinare ai capi. Particolare attenzione merita la **bigiotteria realizzata artigianalmente e le borse fatte a mano** da una stilista argentina che ne fa di ognuna un pezzo unico. La titolare, Maria Albertone Vi orienterà discretamente nelle scelte a

Voi più consone.Sono accettati tutti i sistemi di pagamento.
Orario: dalle 10,00 alle 13,00 e dalle 14,00 all 19,30.

Piazza dei Condottieri 23
Tel 06 87780579
mariaalbertone@hotmail.com

Tavolo di discussione - *I lettori domandano e rispondono*

Achtung! La Germania fa shopping

L'opinione

Dopo la Grecia toccherà all'Italia? Dopo aver costretto la Grecia a una politica economica "lacrime e sangue", complice la troika europea, Berlino si accinge a conquistarla definitivamente, visto che tutte le operazioni finanziarie elleniche – come investimenti, fondi, infrastrutture ecc. - d'ora in poi saranno gestite, udite, udite, direttamente dalla Kfw (Kreditanstalt für Wiederaufbau), una Banca pubblica per la Ricostruzione tedesca. E' stato molto chiaro il Ministro delle finanze tedesco W. Schaeuble nella sua visita ad Atene di alcuni giorni fa. Incontrando il ghota finanziario greco è stato chiaro e spietato: la Kfw sarà fianco a fianco, con compiti di regia, con il Fondo di sviluppo ellenico-tedesco negli investimenti previsti e necessari nei piani aziendali, vista la crisi di liquidità in cui versano le imprese. Non è tutto, però, perché sarà questo uno strumento di "influenza economica internazionale dello Stato tedesco", la Germania, cioè, seguirà passo passo ogni movimento di euro che avverrà sul territorio greco e sarà la Deutsche Bank a garantire che non avvenga alcuna crisi di governo che possa alterare …gli equilibri tedesco-ellenici. E' una vera e propria ingerenza nella sovranità di uno Stato. Ma ancora non è tutto. Una serie di fondi internazionali, soprattutto…tedeschi, hanno imposto un protocollo alle banche elleniche: essendo altissima l'insolvenza dei cittadini per i mutui o i finanziamenti accesi, il Fondo ogni cento euro di prestiti "scaduti" li comprerà a trenta euro e se il debitore non è in grado di onorare il debito (e ciò avverrà per circa 150.000 cittadini greci), il Fondo sarà in grado di portarsi via alberghi, villaggi turistici, immobili, industrie e attività commerciali! Essendo l' Unione Europea un'entità pressoché nulla, quello che sta avvenendo in Grecia è una vera e propria occupazione! Senza contare che ancora una volta la Germania si rifiuta di onorare il risarcimento dovuto ai danni procurati alla Grecia dall' occupazione nazista nel 2° conflitto mondiale (l'Italia ha pagato il suo debito), cifra che ammonterebbe, secondo una stima ufficiale rivalutata, a bel 163 miliardi di euro, ben oltre la metà del debito pubblico della Grecia. Toccherà ora all'Italia, visto la nostra continua sudditanza al… IV Reich?.

Mingazzo Di Bruto

L'opinione

E' tutto uno zoo

Poveri oranghi! Che paragone debbono subire, debbono sottostare a una macchina del fango cui proprio non vorrebbero! A parte il fatto che fra tutte le scimmie antropomorfe, fra tutti i primati, sono fra quelli che hanno un cuore grande così, sono intelligenti, sono altruisti, non violenti, sono coccoloni e poi, quello che non guasta oggigiorno, sono antifascisti dal più profondo del cuore! Meglio essere un orango, insomma, piuttosto che una gallina o una farfalla stupida e dalla breve vita! Poi, del resto, la teoria darwiniana afferma, fino a prova contraria, che le scimmie e l'uomo (così anche la…donna) sono un tutt'uno. O meglio, noi siamo soltanto una specie di scimmia. Detto questo, la vita politica italiana è tutto uno zoo! E' tutto un insulto, solo se viene da sinistra è chic. Loro hanno licenza di insulto! Se la Meloni è paragonata al famoso ET, se il Berlusca è definito un caimano, se la Santanchè ha la veste di pitonessa, se il Bossi Renzo è paragonato a una trota, se Amato ha le sembianze di un topo, Lamberto Dino quelle del rospo, il Forlani quelle del coniglio e il fu Craxi quelle di un cinghialone, nessuno si è indignato o si indigna. Non vedo perché se la Kyenge è stata tacciata di orango la sinistra debba esplodere di un'indignazione buonista, spalleggiata da giornalisti e giornali lacchè. Con questo non voglio giustificare il Calderoli per la sua affermazione…razzista, nella veste di vicepresidente del Senato. Avrebbe potuto apostrofarla con il termine "negra", per nulla offensivo se il Dizionario – come gli altri – di Tullio De Mauro alla voce "negro" precisa: " Chi appartiene alle diverse razze del ceppo negride, originarie del continente africano, caratterizzare da pelle scura, naso largo e schiacciato, capelli crespi, labbra pronunciate". La Kyenge è tale e quale. Non si offenda perché non è un'offesa. Anche se oggi, ed è un'idiozia, non è "politically correct" ed è diventato erroneamente un termine offensivo. Ma tant'è!

Vittorio Liberati

LINEA EDITORIALE di Viavai

Il Comitato di Redazione ha constatato che su queste pagine la politica occupa una parte importante, a volte preponderante. Oltre ai resoconti redatti dai collaboratori in forza a Viavai, molto spesso questo giornale dà spazio a comunicati, articoli e interviste che provengono direttamente da partiti politici o da loro rappresentanti istituzionali e non. Com'è ovvio, tali informazioni non sono imparziali e sovente contengono vere e proprie promozioni, palesi e occulte, a vantaggio di partiti ed esponenti politici. Questo ingenera confusione nel lettore che, a seconda dei casi, è portato a ritenere Viavai un giornale schierato dall'una o dall'altra parte. **Pertanto, il CdR ribadisce il suo totale distacco da qualsiasi forza politica e stabilisce che il materiale a firma di uomini politici, partiti, circoli e associazioni legati a partiti e consimili, riguardanti attività e iniziative a scopo prettamente politico, sarà pubblicato dietro richiesta e solo in appositi spazi autogestiti a pagamento, riconoscibili dalla dicitura "SPAZIO AUTOGESTITO A PAGAMENTO" e da un'impostazione grafica diversa dal resto del giornale.**

Per ciò che riguarda le istituzioni, Viavai continua a fornire ai cittadini le necessarie informazioni sulla base delle comunicazioni degli Enti locali e sulle notizie acquisite "sul campo" dai nostri redattori, ferma restando l'obiettività e il rispetto per persone e categorie di persone, ivi compresi i partiti. Il CdR è certo che, in questo modo, i lettori avranno una visione più chiara della politica del territorio e gli inserzionisti avranno la certezza che il loro contributo al giornale non è speso a vantaggio di alcuna forza politica ma, solo ed esclusivamente, a beneficio dei cittadini.

il CdR di Viavai

La "pungicata"

Il giudice che, colto da improvviso amore di giustizia e di attaccamento al lavoro, è colei che ha accelerato i tempi per la sentenza della Cassazione prevista per il 30 luglio nel processo Mediaset contro l'uomo nero, il Berlusca! Ma nella sua spasmodica attività contro Silvio si è dimenticata – sono passati oltre 365 giorni - o non ha trovato il tempo (e lo credo, in tutt'altre faccende affaccendata!) di scrivere le motivazioni di una condanna a sette anni – dico sette anni – nei confronti di un medico dentista, reo di aver stuprato 4 donne - dico quattro donne – e che per questo è ancora a piede libero! Denunciato nel 2004 per abusi anche all'interno della propria famiglia, il processo si tenne solo nel 2009 e nel 2011 la Cassazione ordina un nuovo processo e il fascicolo approda sul tavolo della Nostra presso la Corte d'appello di Milano. Il 20 luglio del 2013 ricondanna il medico a sette anni di reclusione. Da allora le motivazioni della sentenza…languono. Il medico è tuttora a piede libero. E' vero, i tempi della giustizia sono lenti per tutti, meno che per uno!.

La zanzara tigre

CERCACI SU Facebook
VIAVAI - L'INFORMAZIONE DI ROMA EST

Redazionale

Bar Tabacchi PIZZINELLI

In Via Prenestina nr. 242/c, dal 1943 si è avvicendata la famiglia Pizzinelli nella gestione di questo esercizio che agli esordi era il "Chiosco". Nell'arco degli anni, con le varie trasformazioni subite, oggi troviamo il Bar Tabacchi n° 890, gestito da Massimo Pizzinelli con caffetteria specializzata, tabacchi, gioco del lotto, lottomatica e sisal. Lo spazio all'aperto, consente di gustare le consumazioni comodamente, in tranquillità volgendo lo sguardo al caos cittadino ma rimanendo comunque al di fuori in questa specie di oasi. Un ghiotto particolare per i veri intenditori di caffè, è che qui il caffè viene affiancato oltre dal bicchiere d'acqua minerale, anche dal biscotto servito nel sottopiattino ricamato antigoccia che è un piacere per l'occhio e per il palato perciò "***da Pizzinelli la tradizione nel segno della continuità"con quel pizzico in più"....***

Caffè Pizzinelli da 70 anni insieme a voi

Via Prenestina, 242/c Tel. 06/2753088

Ristorante Pizzeria Il Gabbiano dal 1985
Rinfreschi e Banchetti
Pesce fresco tutti i giorni
Locale climatizzato e tavoli all'aperto
Via Alberto da Giussano, 75 - Tel. 06 2753350
www.algabbiano.com - Lunedì riposo

Hair Style
Paola Gelonese
FARMACA INTERNATIONAL
per un tocco magico in più
riceve per appuntamento
Via Mario Cartaro, 37/39
Tel. 06.2411605

Lavori pubblici

Pigneto

Via Dulceri guarita con un'iniezione

Nel sottosuolo è stata iniettata una speciale miscela, formata da cemento e materiali di recupero, in grado di riempire i vuoti e risolvere definitvamente il problema dell'instabilità del sottosuolo

• di Ettore Ranalletta

A quanto pare, la voragine di Via Augusto Dulceri è solo un ricordo. Per 11 mesi la strada è stata chiusa al traffico a causa di una profonda voragine che si era aperta nell'agosto del 2012. Tale chiusura ha aggravato la già profonda crisi dei commercianti di Via Dulceri, alcuni dei quali hanno chiuso l'attività e altri hanno rischiato di farlo.
I lavori di ripristino, più volte ripresi e interrotti, sono finalmente stati portati a termine con uno sforzo del Comune di Roma.
La soluzione vincente è stata quella proposta da una nota impresa romana, la quale ha proposto il progetto di "iniettare", attraverso i fori praticati per i sondaggi geognostici, un conglomerato di cemento, acqua e materiale da costruzione, recuperato da precedenti demolizioni, in grado di autolivellarsi e di riempire tutti i vuoti del sottosuolo senza apporto di sollecitazioni (vibrazioni meccaniche) ulteriori. La sua fluidità consente di farlo fluire attraverso spazi ridottissimi senza bloccarsi anche in presenza di ostacoli.
Il calcestruzzo SCC (così si chiama) fu proposto da Hajime Okamura nel 1986 e fu usato per la prima volta dieci anni dopo, rivelandosi altamente efficiente ed esente da difetti.
Questo calcestruzzo ha un peso specifico molto elevato (circa 2400 Kg/mc) che, una volta posato, esercita una fortissima pressione sulle pareti dei casseri compattando anche il terreno circostante. In parole povere allarga la cavità dove viene iniettato comprimendo il terreno tufaceo intorno fino a dargli una consistenza prossima a quella della roccia calcarea.
Questo dovrebbe mettere in sicurezza anche le fondamenta dei palazzi circostanti.
Su tale intuizione è basato il conglomerato cemetizio, messo a punto dalla nota ditta, e usato per la voragine di Via Dulceri.
Il costo di tale materiale, 140 euro a metro cubo, è risultato il più economico ed è per questo che la Giunta di Roma Capitale si è convinta a dare il via ai lavori.
Si tratta della prima volta che questa tecnica viene utilizzata a Roma per riempire voragini. Un esperimento, dunque, che se si rivelerà efficace, potrà essere adottato per risolvere il problema delle altre 60 voragini che interessano Roma e il V municipio in particolare.
Sono in corso accertamenti per appurare se lo stesso metodo potrà essere utilizzato anche per Viale Filarete, dove la situazione appare ben più grave di quella di Via Dulceri.

Il presidente Palmieri assiste al test del cemento

Ma c'è bisogno delle "vitamine"

Ma... c'è sempre un "ma"! A un mese esatto dall'intervento a base di miscela autolivellante pare che l'intervento abbia avuto bisogno di un rinforzo. Il 25 luglio scorso sono stati iniettati nel sottosuolo circa 350 kg di resina epossidica autoespandente per riempire i vuoti ancora rimasti. Ora si aspetta l'assestamento del materiale e si potrà procedere alla riasfaltatura e, finalmente, alla riapertura di Via Dulceri.

Relazione dell'Ass. ai Lavori pubblici

• Comunicato stampa

Si è conclusa la prima fase dei lavori di consolidamento del sottosuolo di via Dulceri. Alla presenza del Presidente Palmieri, della Giunta Municipale e dell'Ass. ai LLPP capitolini Masini si è proceduto ai lavori di riempimento e consolidamento delle cavità nel sottosuolo della via interessata, introducendo l'utilizzo di un nuovo calcestruzzo, che consente un significativo risparmio ambientale oltre che economico. Presto un convegno per illustrare le nuove tecniche di riempimento.
Con la prima metà di luglio si è conclusa la fase dei lavori di consolidamento del sottosuolo di via Dulceri (quartiere Tor Pignattara).
Nei giorni scorsi, infatti, sono stati effettuati gli interventi di riempimento e consolidamento delle cavità presenti nel sottosuolo. Per tale opera si è scelto un materiale innovativo, ovvero Mixeco, realizzato con inerti di riciclo a marcatura CE. Data l'innovazione introdotta per la prima volta dal V Municipio, erano presenti al momento dei lavori il Presidente Giammarco Palmieri, i componenti della giunta territoriale e l'Ass. ai LL PP del Comune di Roma, Paolo Masini.
Il materiale utilizzato è un calcestruzzo alleggerito che ha permesso di risolvere un delicato problema del territorio, con un significativo risparmio non solo economico, ma anche ambientale derivato dall'uso di materiale inerte totalmente riciclato, il tutto a parità di caratteristiche qualitative del prodotto.
Soddisfazione per l'intervento e l'innovazione introdotta è stata espressa dal minisindaco Palmieri: "la soluzione adottata verrà introdotta nel piano strategico studiato per le aree del municipio che hanno analoghe problematiche sul territorio, si pensi alle cavità di via Filarete. La presenza dell'Ass. Masini - ha aggiunto Palmieri - è stata da noi fortemente voluta proprio per dimostrare come la scelta da noi promossa possa essere diffusa, con beneficio per la città, in molte altre zone capitoline.
"Ritengo - ha dichiarato Stefano Veglianti, vicepresidente del Municipio con delega ai Lavori Pubblici - che le pubbliche amministrazioni debbano cercare soluzioni sempre più innovative, che siano in linea con la ricerca di una crescente ecosostenibilità. Questo tanto più quando ciò comporti un significativo risparmio anche in termini economici. Nei prossimi cinque anni di governo questa sarà una regola fondamentale da perseguire nella realizzazione delle opere dei lavori pubblici".

L'innovazione ha riscosso l'interesse dell'Ass. Masini il quale ha risposto positivamente all'invito del Presidente Palmieri e dell'Ass. Veglianti di organizzare in autunno un convegno sulle problematiche del dissesto idrogeologico della città e delle innovazioni tecniche di riempimento, come quella introdotta dal V Municipio.
In merito alla riapertura della circolazione nella via, "a breve - ha chiarito il vicepresidente Veglianti - l'Acea ato 2 inizierà l' opera di risanamento del sistema fognario, conclusa la quale la strada potrà intanto essere riaperta al traffico leggero, in attesa di ulteriori indagini e approfondimenti del sottosuolo".

Redazionale

SHAPE ALTERNATIVE CLOTHING

In Circonvallazione Casilina nr. 126 ha festeggiato il primo anno di apertura, **Shape Alternative Clothing**, negozio di abbigliamento uomo, donna, piercing e scarpe delle marche più prestigiose del mondo alternativo: **Streetweare, Skate, Fallen, Dvs, Santa Cruz, Circa, Matix, Zoo York** e tante altre. Da SHAPE trovi anche creazioni artigianali della marca nascente del negozio **"SHAPE"**, create per te anche su ordinazione. Incontrerete **Daniela** che vi guiderà tra le ultime novità dello streetwear. Shape è anche un luogo dove scambiare opinioni e un punto di ritrovo. Un vero concentrato di street culture fra abbigliamento, attrezzature e gadget proposto da chi questa realtà la vive in prima persona.

Orario: 10,00-13,30 / 16,30-20,30

SHAPE ALTERNATIVE CLOTHING
Circonvallazione Casilina 126
Tel. 06-93571430
facebook:shapealternativeclothing

La Fornitura d'Orologeria
di Ceracchi dal 1970
RIPARAZIONI
OROLOGI - PENDOLI
CINTURINI - SVEGLIE
RICAMBI
Perseo
VINTAN
Lowell
TIMEX
Via Renzo Da Ceri, 219
Via Gabrino Fondulo, 75
Tel. e fax 06/2757070
e.ceracchi@tiscali.it

Redazionale

Geom. Lucio Bassanello
Via di Torpignattara, 35
Tel. 06 24406474 - 329 3706002
geom.baslu@libero.it
CONSULENZA LEGALE IN SEDE
Geom. Daniele Corrado
Viale Filarete, 147
Tel. 392 63 85 446
geometra.corradodaniele@gmail.com

Nel nostro quartiere esiste da tempo uno studio associato composto da professionisti seri e validi, regolarmente iscritti agli albi professionali, che si occupano di risolvere le molteplici problematiche legate agli Immobili e ai Condomini.

Studio associato per prestazioni superprofessionali

Lucio Bassanello e Daniele Corrado si interessano di: Amministrazione Condomini - Proposte progettuali - Ristrutturazione appartamenti - Comunicazione Inizio Lavori - Visure e planimetrie catastali - Accatastamenti - Frazionamenti di Terreni - Certificazioni energetiche e molto altro ancora. Affidatevi con fiducia a questi bravi tecnici che offrono la loro consulenza con preventivi e sopralluoghi gratuiti e resterete veramente soddisfatti.

Alla Cortese Attenzione Questa rubrica è a disposizione di cittadini che hanno qualcosa da segnalare. Recapitare gli articoli in redazione, Via Leonardo Bufalini, 88, oppure alla casella e-mail viavai@tiscali.it. Non si risponde della veridicità di quanto pubblicato. Anche se pubblicati anonimi, gli articoli DEVONO recare nome e recapito dell'autore.

"Il Parco di Villa Gordiani è completamente abbandonato nel degrado e sembra che non interessi nessuno"

• di **Viavai**

La denuncia arriva da un residente, che ha contestato le numerose criticità con cui devono confrontarsi quotidianamente i residenti che vivono, accompagnandoci in un autentico viaggio alla scoperta delle problematiche con cui quest'ultimi si confrontano giornalmente. Una situazione di disagio che riguarda diverse zone del parco, che inizia dall'area tra le più frequentate durante il periodo estivo. "L'ingresso all'altezza di Via Venezia Giulia è rotto ormai da molto tempo, la fontanella non eroga acqua. Per non parlare della sporcizia e del degrado che caratterizzano il resto di Villa Gordiani". E continua indignato il nostro interlocutore dicendo che quasi ogni sera il parco è diventato anche un luogo di spaccio. "Si aggirano loschi individui indaffarati a proporre la loro "roba" tanto da sembrare una "normale" attività commerciale. Tutto questo davanti anche famiglie con bambini". "E la manutenzione del parco? Come sempre un' incognita! Sono almeno quattro anni che al parco non viene effettuata una manutenzione. Si possono installare panchine e poi lasciare immondizia dappertutto?".

Attenzione alle truffe!

Metto in guardia gli esercenti che si sono ritagliati un loro spazio pubblicitario sul mensile Viavai, che può capitare che possano ricevere delle telefonate da persone che si definiscono appartenere al Sindacato dei Cinque Corpi di Polizia in cui viene proposto di aderire a presunte beneficienze per bambini.
Sottolineo che queste persone che fraudolentemente inducono a sottoscrivere quote di beneficienza fasulle NON HANNO NIENTE A CHE VEDERE CON IL SINDACATO Cinque Corpi di Polizia in quanto li ho personalmente contattati e mi hanno confermato **trattasi di una frode,** perché non hanno promosso questo tipo di iniziativa.
Invito quindi a porre la massima attenzione quando venite contattati; se non si è certi di con chi si ha a che fare, è bene richiedere di essere indirizzati a numeri telefonici certi e reali ai quali rivolgersi per chiarimenti.
Consiglio quindi di denunciare questi tentativi di truffa al più vicino Commissariato di Polizia oppure ai Carabinieri, cosa che permetterà tra l'altro di poter contrastare l'azione di chi abusa del nome del Sindacato dei Cinque Corpi di Polizia e di adire eventualmente le vie legali.

Lettera firmata

*****

(N.d.R.: Una truffa simile è messa in atto da una casa editrice che esordisce così al telefono: "Buongiorno, sono della Finanza, e vorrei metterla in guardia contro i rischi che lei corre nel caso non sia in regola con la documentazione della sua attività. In questi giorni riceverà una nostra visita. Abbiamo approntato una pubblicazione dove spieghiamo agli esercenti cosa fare per tutelarsi... ecc., ecc.".
Alla fine propongono, con tono minaccioso, di stipulare un abbonamento annuo con una rivista chiamata, appunto, "La Finanza".
*Si sappia che in genere la **Guardia di Finanza** non telefona ma si presenta direttamente, in ogni caso valgono i consigli riportati nella lettera del nostro lettore.)*

Monnezza a numeri alterni

Gentile Redazione, desidero segnalare un problema anche a nome di altri abitanti della Circonvallazione Casilina - lato numeri pari, che riguarda la pulizia dei marciapiedi. Più volte è stato infatti segnalato - inutilmente - all'AMA che non si capisce come mai si continua a pulire sul pulito dal lato dei numeri dispari, mentre si lascia nella totale incuria il lato dei numeri pari. Dobbiamo assistere quasi a giorni alterni a questo discutibile modo di tenere "pulite" le strade del nostro quartiere. Grazie al Vostro giornale, molto presente per le problematiche del territorio, speriamo, questa volta di essere presi in considerazione e che qualcuno, all'Ama, disponga finalmente un soprallugo o controlli la tabella di marcia dei mezzi e sappia spiegare come mai questa disparità, oltre che di numeri pari e dispari forse di cittadini di serie A e B. Non però all'atto della riscossione dei tributi! (anche rincarati). Grazie per l'attenzione e chissà mai dire mai, speriamo bene!

Un gruppo fiducioso

Riqualificare sì, ma per gli sbandati

Buonasera, vorrei capire perchè i municipi spendono soldi per riqualificare ville e giardini se poi questi spazi restano in mano di persone senza fissa dimora che, grazie all'accottanaggo, riescono a comprarsi vino e birra. Non c'è bisogno di specificare quello che succede tutto il giorno.
Infatti, uno di questi casi è quello dei giardini di Largo Preneste in seguito all'apertura di un negozio di bevande che fa prezzi stracciati ed è sempre aperto. Questi spazi sono occupati tutto il giorno da ubriachi che gettano bottiglie a terra o dove capita, anche addosso a persone o auto. E proprio lì vicino, una parte di questo giardino è frequentato da bambini, che io mi guardo bene dal portarceli.
E' possibile che le leggi esistano solo per i cittadini che sono in regola,e magari vengono pure tassati per queste strutture?

Saluti, Antonio

Redazionale

FRUTTERIA da Stefano e Marina

In via Antonio Tempesta al nr. 56 **Stefano** e **Marina** hanno dato vita a un loro sogno: aprire una frutteria che venda prodotti provenienti esclusivamente dai "vignaroli" che da sempre assicurano una freschezza e una genuinità che non hanno uguali. In questo esercizio è possibile trovare, oltre a un nutrito assortimento di verdure, anche verdure pulite su ordinazione e prodotti preparati freschi come squisiti minestroni, prodotti della terra Umbra come: farro, lenticchie e ceci, di **Ruscio** Molteleone di Spoleto Cascia). Ci sono poi uova fresche e tanto tanto altro ancora. Stefano e Marina vi aspettano numerosi.

Via Antonio Tempesta, 56 - Tel. 3392111793
(di fronte chiesa San Barnaba)

La pubblicità su Viavai è più efficace perché raggiunge direttamente i Clienti della tua zona

NETTSERVICE IMPIANTI

Preventivi e Sopralluoghi **GRATUITI**

- **IDRAULICA** Impianti e riparazioni
- **CONDIZIONAMENTO** Istallazione e Manuntezione
- **RISCALDAMENTO** Caldaie e Termosifoni
- **IMPIANTI A GAS**
- **IMPIANTI ELETTRICI** Riparazioni e Manuntenzione
- **RISTRUTTURAZIONI EDILI**
- **PICCOLE RIPARAZIONI**

CONTTATTACI

Via Bartolomeo Perestrello, 35
Tel. 06 2148509 - 3385938125

Alla cortese attenzione

Musica al "Torrione", continuano le proteste

• di **Viavai**

Come lo scorso anno, anche stavolta arrivano proteste dai residenti intorno al parco del "Torrione", sulla Via Prenestina. Si tratta di decine di email e di telefonate che lamentano l'eccessivo frastuono prodotto dalle esibizioni musicali. Nonostante il nostro giornale sia stato pesantemente redarguito da una sedicente "semplice cittadina", la quale ci ha anche minacciato di ritorsioni legali, e ci ha intimato di "smettere di parlar male dell'iniziativa culturale" (cosa che non abbiamo mai fatto, del resto), molto volentieri continuiamo a dare spazio alle proteste che arrivano dai cittadini. Per cui, anche quest'anno, pubblichiamo alcuni esempi degli umori dei residenti della zona. Naturalmente restiamo sempre in attesa delle "inevitabili" conseguenze legali.

L'editore, Ettore Ranalletta

Anche quest'anno per la seconda volta è stato riprogrammato il "Festival delle Culture Indipendenti" al Parco del Torrione.
Nonostante la raccolta di firme dei residenti di zona presentata in Municipio all'attenzione del Presidente, nonostante i numerosi reclami ai vigili e alle forze di polizia, ancora una volta non è stata rispettata la volontà degli abitanti, riprogrammando lo stesso festival in un'area densamente abitata circondata da palazzi, certamente non adatta a tale manifestazione.
Ai numerosi problemi causati dallo smog e dal traffico, si aggiunge così, duranti i mesi estivi una "musica" (se vogliamo chiamarla così) assordante, molesta che non consente a chi è costretto a rimanere in città il vivere "normale" cui ogni cittadino avrebbe diritto.
Che cosa bisogna fare per essere rispettati?

M. B.

Caro Palmieri nonostante le centinaia di firme e la totalita del rifiuto da parte dei residenti della Prenestina all'altezza del Torrione hai ridato il permesso per rovinarci la vita nell'estate.Ma chi ti consiglia? Solo ai tempi del fascismo mettevano gli amplificatori agli angoli delle strade e ti imponevano le marce fasciste o i discorsi di Mussolini. Ma vuoi ascoltare la volonta popolare comprovata dalle firme che rifiuta di ascoltare musica amplificata in casa sua per due mesi di fila? Non e' un concerto di una sera, sono 60 giorni ma noi ti abbiamo eletto e devi rispettare la volonta popolare non gli sbevazzoni e il popolo della notte. Abbi un po' di coscienza e ascolta chi amministri non come l' anno scorso che gli hai concesso anche la proroga: vergogna!

S. S.

Malatesta - Ceri, la "roulette russa" si gioca all'incrocio

Desidero segnalare alle autorità competenti, una situazione che da troppo tempo concorre a mettere in pericolo l'incolumità dei pedoni nel nostro quartiere. Mi riferisco all'attraversamento pedonale di viale Roberto Malatesta, all'altezza dell'incrocio con via Renzo da Ceri. Infatti, complice la maleducazione e l'inciviltà della maggior parte degli automobilisti, attraversare questo tratto di strada è diventato una sorta di roulette russa, nella quale ci si chiede se si riuscirà a raggiungere incolumi l'altro capo della strada. Viale R. Malatesta, data la sua natura di strada larga, diritta e con una certa pendenza che da Piazza dei Condottieri digrada fino a via dell'Acqua Bullicante, porta inevitabilmente gli automobilisti a spingere oltremodo sull'acceleratore e il semaforo non è sufficiente a fare da deterrente per frenare la corsa degli automobilisti.
Considerando la sensibilità che questo Municipio ha sempre mostrato nei confronti dei pedoni e dei problemi legati alla loro sicurezza (attraverso l'installazione di dossi artificiali, delle strutture parapedoni nelle strade più strette, ecc.), mi permetto di suggerire l'eventualità di prendere qualche provvedimento affinché anche quest'altra situazione di pericolo venga in qualche maniera debellata. O attraverso l'installazione dei dossi anche su viale R. Malatesta, oppure con l'installazione di telecamere all'altezza dell'incrocio con via Renzo da Ceri, necessarie anche per scongiurare i frequenti incidenti stradali che avvengono all'altezza di questo incrocio (recentemente un'autovettura che usciva da via Renzo da Ceri si è scontrata con una proveniente da viale R. Malatesta e si è ribaltata). Oltre tutto già ci sono stati degli incidenti che hanno coinvolto gli stessi pedoni, la maggior parte dei quali attraversa all'altezza di Via Renzo da Ceri per raggiungere la Parrocchia di San Luca. Uno di questi incidenti fu fatale, tempo fa, a un'anziana signora, investita da un motorino all'uscita della chiesa. Spero che le autorità competenti prendano in considerazione questa segnalazione affinché, finalmente, i pedoni vengano messi in condizione di attraversare in sicurezza via R. Malatesta (invito le stesse autorità a un sopralluogo sulla strada e all'altezza dell'incrocio in questione affinché vedano con i loro occhi quanto è pericoloso questo attraversamento pedonale).

A. F.

Direttore Sanitario: Dott. Giuliano Roberto
AMBULATORIO ODONTOIATRICO
DENTAL FILARETE
di Marini & Adanti
Viale Filarete, 187
Tel 06/2427224
Autor. Reg. Lazio n° 1504 del 31/05/06

- Prevenzione e igiene
- Sbiancamento Laser
- Trattamenti Laser
- Implantologia
- Protesi fissa *e mobile*
- Ortodonzia infantile e dell'adulto
- Parodontologia - Medicina orale
- Conservativa - Endodonzia
- Odontoiatria infantile - **Gnatologia**

In OMAGGIO, ogni 4 pulizie denti effettuate, SBIANCAMENTO O FLUORO PROFILASSE

Lunedì - Mercoledì - Venerdì: 9,00/12,30 - 14,30/19,30
Martedì - Giovedì: 14,30/19,30

Cronaca

Ponte Casilino, auto in fiamme

Prenestino

L'auto, abbandonata da mesi era piena di rifiuti vari Si pensa all'autocombustione

• di **A. P.**

Erano circa le ore 14,00 del 30 giugno scorso quando un acre odore di bruciato aveva invaso Via Circonvallazione Casilina.
Origine dell'incendio era una vecchia Fiat Punto parcheggiata nella stessa strada. L'automobile già lì da diversi mesi, evidentemente abbandonata. I residenti avevano segnalato più volte la sua presenza ai VV.UU., ma l'auto non era stata mai rimossa. Con il passare del tempo, la Punto era diventata una specie di cassonetto per le immondizie; infatti più volte è stata vista gente depositarvi merce di ogni genere. Forse è per questo che l'ipotesi dell'autocombustione è ritenuta credibile.
La Punto incendiata, però, non è l'unico caso. Nel quartiere le auto abbandonate si contano a decine, molte di esse sono senz'altro rubate ma, a quanto pare, il fenomeno sembra non interessare nessuno.
Al prossimo incendio!

Redazionale

L'Arte Povera del Mangiare

L'Arte Povera del Mangiare è un ristorante accogliente, pulito, ordinato, romantico, **"antistress"** con una sala intera arredata in maniera sobria, elegante, confortevole e uno spazio esterno – che può essere riservato ai fumatori –, dove si gusta un'ottima cucina mediterranea semplice, creativa a base di pesce o carne, realizzata con materie prime di grande qualità. Lo chef **Gabriele Pilone** – artigiano della cucina che si avvale del prestigioso servizio ai tavoli curato da sua moglia **Veronica** - si impegna giornalmente e con tutto l'estro che possiede, a realizzare la varietà dei piatti che propone ogni sera con pane, pasta e dolci fatti in casa. Attualmente, il **"menù degustazione di pesce o carne", a soli € 25,00**, prevede 6 portate fisse costituite da 2 antipasti, 2 assaggini di primi piatti, 1 secondo, 1 dolce e viene proposto, insieme a un **ricchissimo menù alla carta,** proprio per dar modo di far apprezzare e conoscere la qualità davvero superiore che si assapora frequentando questo locale. Aperto la sera (sabato e domenica aperto anche a pranzo), **è gradita la prenotazione al nr. 329-7243895.**
Si accettano carte di credito e Bancomat.

Via Renzo da Ceri 18
Tel. 329/7243895

Cronaca *(rassegna stampa)*

Per 14 anni ritira la pensione della madre morta

Alessandrino

70enne rinviata a giudizio, adesso dovrà risarcire l'INPS L'avvocato:"Non è stata lei!"

• da **Roma Today**

Una settantenne del quartiere Alessandrino avrebbe ritirato la pensione della madre per i 14 anni successivi alla scomparsa della donna. Rinviata a giudizio, adesso dovrà risarcire l'INPS di 85mila euro. La signora Anna Maria si presentava puntualmente ogni mese allo sportello postale, esibendo la delega per ritirare la pensione della madre. Niente di strano, se non fosse che l'anziana donna era deceduta 14 anni fa all'età di 97 anni. La truffa è stata scoperta dall'INPS, che ha presentato alla donna, residente nel quartiere Alessandrino, un salatissimo conto di 85mila euro da saldare entro la fine di luglio. Alla restituzione dei soldi incassati in questi anni (77.441€ + interessi) si aggiungerà la richiesta di rinvio a giudizio partita dal Tribunale di Roma. Le indagini della procura, dimostrerebbero addirittura che la signora avrebbe incassato anche più di quanto stabilito dall'INPS. La madre della donna, infatti, nata nel 1901 è deceduta nel 1998, anno in cui la figlia ha iniziato ad incassare la sua pensione fino al giorno in cui è stata scoperta, per un ammontare complessivo di 112.926 euro più interessi. La signora Anna Maria si dichiara, ovviamente, totalmente estranea alla vicenda e non è assolutamente intezionata a risarcire l'INPS. Il suo legale, l'avvocato Mario Murano, dice: "Le responsabilità della mia assistita non sono state dimostrate, si tratta di accuse infondate. Non è stata lei a ritirare la pensione della madre in questi anni, ma una 'sedicente' figlia che si spacciava per lei. Il riconoscimento sulla signora è stato operato in una maniera assurda, con una foto risalente a 15 anni fa. Contesteremo anche il risarcimento chiesto dall'INPS. Ci sono diversi elementi che potrebbero scagionare la mia assistita".

A sollevare dei dubbi sulla truffa è stata la zelante direttrice dell'ufficio postale di via Serbelloni, che aveva sollecitato la donna ad aprire un conto per l'accreditamento diretto della pensione. La signora che riscuoteva la pensione, si era dimostrata irritata dopo le parole della direttrice, sostenendo che la madre fosse troppo anziana per questa tipologia di riscossione. Pur rassicurata del fatto che l'anziana signora non avrebbe avuto difficoltà a ritirare la propria pensione, la donna ha manifestato le sue rimostranze e non si è più presentata all'ufficio postale. A quel punto la direttrice ha avvisato i carabinieri e la Procura ha disposto l'identificazione della donna. Un ultimo particolare: la signora Anna Maria, vive in una casa popolare e percepisce una pensione di 954 euro che vanno sommati alla pensione di 1230 euro del marito. (*N.d.R. Se fosse dimostrata la sua colpevolezza non ci farebbe proprio una bella figura, soprattutto in momenti come questi dove c'è chi cerca di vivere dignitosamente con quel poco che ha senza ricorrere a biechi sotterfugi).*

Anziana trovata morta a Torpignattara: il figlio confessa

Torpignattara

• da **Roma Today**

L'uomo era scappato sul tetto di una scuola vicina e stava tentando il suicidio.
Sembrava apparentemente un "giallo" la morte di una donna di 80 anni, trovata senza vita ieri mattina nella sua abitazione in via Ugo Niutta, nel quartiere di Vigne-Alessandrino, in una zona compresa tra Torpignattara e Porta Furba.
Era stato il nipote dell'anziana a scoprire il corpo: attorno alle 11 il giovane era andato a fare come di consueto una visita alla signora, ma entrando in casa aveva visto la donna riversa a terra in cucina e ha immediatamente fatto scattare l'allarme. Col passare delle ore, invece, la "matassa" investigativa si è dipanata.

Infatti quando sono arrivati in via Niutta, i carabinieri della compagnia Casilina e della stazione di Tor Pignattara, oltre a verificare che sul corpo della vittima non ci fossero ferite evidenti fatta eccezione per qualche leggero segno sul collo (e un'ematoma alla mandibola), hanno anche notato la sospetta assenza e irreperibilità del figlio 51enne della donna (padre del giovane che ha scoperto il cadavere) che viveva con lei nell'appartamento.
Poco dopo sono stati proprio i vigili del fuoco, i carabinieri e la polizia a trovare il 51enne, separato e con problemi psichici alle spalle, mentre minacciava di suicidarsi dopo essersi arrampicato sull'impalcatura della vicina scuola "Carlo Pisacane", in via dell'Acqua Bullicante. Una volta dissuaso l'uomo dal proposito di togliersi la vita, gli inquirenti lo hanno interrogato ricevendo prima risposte confuse e parziali ammissioni, poi al termine di un interrogatorio tenutosi a piazzale Clodio, l'uomo ha ammesso di avere aggredito la madre al culmine di una violenta lite scaturita tra i due in casa.
Così i carabinieri hanno notificato un decreto di fermo per omicidio. Il provvedimento è stato emesso dal pm Stefano Pesci, della Procura della Repubblica di Roma.

Maxi rissa a largo Preneste: cinque arresti ferito uno degli agenti

In manette cinque cittadini sudamericani che si affrontavano armati di cocci di bottiglia. Necessario l'intervento di diverse volanti.

Prenestino

• da **Roma Today**

Non ancora chiari i motivi che hanno scatenato la violentissima rissa tra cinque cittadini sudamericani che si stavano affrontando armati di cocci di bottiglia, nei pressi di largo Preneste, il 17 luglio u.s.
L'alterco è scoppiato intorno alle 4 di mattina, in via Niccolò Forteguerri, nei pressi di largo Preneste. Quando gli agenti sono arrivati sul posto, allertati da una segnalazione, i cinque facinorosi erano ancora intenti a suonarsele di santa ragione armati di bottiglie di vetro.
I rissosi dovevano aver bevuto alcool a fiumi, poichè neanche l'intervento degli agenti li ha inizialmente dissuasi. I poliziotti hanno avuto moltissime difficoltà a vincere la resistenza dei cinque che li hanno persino minacciati. A quel punto, vista l'impossibilità di placare gli animi, sono accorse sul posto diverse volanti, allertate dalla sala operativa della Questura.
Un agente è addirittura rimasto ferito al polso e alla mano nel tentativo di bloccare il più esagitato del gruppo, ma alla fine le cinque persone, tre uomini e due donne di età compresa tra i 22 e 30 anni, tutte di nazionalità peruviana, sono state arrestate. A disposizione dell'autorità giudiziaria, dovranno adesso rispondere delle accuse di rissa aggravata, lesioni, resistenza, minacce violenza e lesioni a pubblico ufficiale.

Si apparta con trans e tenta di rapinarlo: arrestato

Collatino

In soccorso del trans i colleghi che sono riusciti a mettere in fuga il malvivente

• da **Omniroma**

Ha avvicinato un transessuale brasiliano di 36 anni in via Longoni e, dopo essersi appartato con lui, ha estratto una pistola "Walter PPK" calibro 9, tentando di rapinarlo. E' accaduto la notte del 27 luglio: il malvivente, un ragazzo romano di 22 anni, già conosciuto alle forze dell'ordine, ha dovuto battere in ritirata visto che le urla della vittima hanno attirato l'attenzione di altri transessuali presenti nella zona che sono accorsi in aiuto del "collega". Ne è nata una colluttazione durante la quale i viados sono riusciti a disarmare il rapinatore: il giovane, vista la situazione, è scappato a piedi lasciando la sua autovettura parcheggiata in strada. La vittima ha immediatamente attivato il "112" e le autoradio dei Carabinieri del Nucleo Radiomobile di Roma hanno setacciato tutta la zona riuscendo, in breve tempo, a rintracciare il 22enne. I militari hanno sequestrato la pistola utilizzata nel tentativo di rapina: l'arma, dello stesso modello reso celebre dai film dell'agente "007" James Bond, aveva matricola e culatta abrase, "cane" armato ma con caricatore inserito e vuoto. La "Walter PPK" sarà inviata al più presto al laboratorio della sezione balistica del R.I.S. di Roma per verificare se possa essere collegata a passati o recenti fatti di cronaca. Il rapinatore è stato portato nel carcere di Regina Coeli a disposizione dell'Autorità Giudiziaria.

Magazzini Gianni abbigliamento per tutti
GREMBIULI E ACCESSORI PER LA SCUOLA
MADE IN ITALY
La Ditta che non liquida, non regala, non fa miracoli, ma... vende a prezzi di fabbrica
vasto assortimento: NEONATO - UOMO - DONNA - BIMBO
Via di Torpignattara, 15a - 15b Tel. 06.2413501

Suema viaggi e vacanze
BUON VIAGGIO dall'Agenzia Viaggi SUEMA
La nostra AGENZIA offre PACCHETTI VIAGGIO DIVERSI Voli verso EUROPA, AMERICA LATINA, ASIA, AFRICA e il resto del mondo con prezzi concorrenziali. Siamo specializzati nella vendita di biglietti aerei con TARIFFE ETNICHE per America Latina, Filippine e Centro America.
Biglietteria ferroviaria Trenitalia, Italo - copertura assicurativa con Mondial Assistence per viaggi in tutto il mondo. Servizio di trasferimento all'aereoporto.
VOLI LOW COST
• per l'Europa dell'est (Romania, Ucraina, Polonia) Blue air e Wizz air convenzionato … e per tutta l'Europa.
Voli in offerta per Ecuador, Perù e Colombia con KLM e IBERIA.
Pacchetti viaggi con uno sconto fino al 50%
• Per tutta Europa - Biglietteria ferroviaria e traghetti
• Per tutta Italia - Con personale con grande conoscenza della lingua italiana, spagnola e filippina.
Via Gattamelata 5/7 Orario continuato da lunedì a venerdì da 9:30 a 20:30 e sabato da 9:30 a 17:00
TEL/FAX. 06 27858221
CELL. 329 3912770

Ferramenta CASILINA 92
FERRAMENTA - UTENSILERIA - VERNICI
MATERIALE ELETTRICO - CASSEFORTI
SERRATURE - MANIGLIERIE
ARTICOLI GIARDINAGGIO - MOTOSEGHE
GRUPPI ELETTROGENI - IDRAULICA
MATERIALE EDILE
Via Casilina 342-346
Tel. 06 24402068

BUONO A SAPERSI *(a cura di Mauro Caliste)*

Rischio blocco cantieri metro C, il Sindaco: proseguire lavori fino al 30/9

I cantieri della metro C rischiano di fermarsi il 9 agosto per ragioni economiche. Sulla questione, che coinvolge tra l'altro numerosi lavoratori, è intervenuto il sindaco Ignazio Marino con un appello al Consorzio Metro C.

"Pur comprendendo le difficoltà che il Consorzio sconta da circa due anni, nella definizione di un contenzioso economicamente molto rilevante e complesso dal punto di vista giuridico", afferma Marino, "reiteriamo la richiesta – già avanzata ieri – di soprassedere alla decisione di sospendere i lavori fino al 30 settembre 2013. Data entro la quale ci impegniamo a definire la posizione dell'amministrazione di Roma Capitale e di tutte le altre istituzioni coinvolte, in merito all'accordo transattivo del settembre 2011, mai formalmente sottoscritto da tutti gli enti finanziatori dell'opera".

L'appello del Sindaco è stato lanciato al termine dell'incontro che l'assessore alla Mobilità e Trasporti, Guido Improta, ha avuto in Campidoglio con i rappresentanti delle imprese affidatarie dei lavori.

Trasporti, Card over 70: posticipato al 30 settembre il termine per presentare modello Isee Card over 70

Prorogati ancora i termini per presentare la certificazione Isee da parte dei cittadini con più di 70 anni che hanno rinnovato, per l'anno in corso, l'abbonamento annuale gratuito al trasporto pubblico.

Gli utenti che hanno rinnovato la Card Over 70, senza presentare la certificazione del reddito ISEE, devono quindi farla pervenire entro il 30 settembre, e non più entro la precedente scadenza fissata per il 31 luglio.

La Card Over 70 consente ai cittadini residenti a Roma che abbiano compiuto i 70 anni, con un reddito Isee inferiore ai 15.000 euro, di viaggiare gratuitamente su tutti i mezzi di trasporto Atac: bus e tram; linee A, B e B1 della metropolitana; ferrovie Roma-Lido, Roma-Giardinetti e tratto urbano della Roma-Viterbo.

Per le modalità di consegna della certificazione Isee vedere la pagina dedicata sul sito dell'Agenzia per la Mobilità.

Aumentano le marche da bollo da 1,81 a 2 euro e da 14,62 a 16 euro

Sono scattati da mercoledì 26 giugno 2013, i rincari delle marche da bollo, decisi con il decreto legge n. 43 del 2013 convertito nella legge n. 71 del 24 giugno 2013. L'aumento è stato deciso dal governo per favorire gli interventi di ricostruzione privata nei territori dell'Abruzzo colpiti dal terremoto del 2009. L'obiettivo è recuperare 1 miliardo e 200 milioni di euro per la ricostruzione in Abruzzo, assicurando così, con l'aumento dell'importo delle marche da bollo, tra il 2014 e il 2019, circa 197 milioni annui per la riparazione di immobili danneggiati o l'acquisto di nuove abitazioni sostitutive. Dal 26 giugno 2013 quindi le marche da bollo passano da 1,81 a 2 euro e da 14,62 a 16 euro anche per la documentazione inerente la modulistica dell'Ordine dei giornalisti.

Approvato il calendario dell'anno scolastico 2013/2014. Ecco tutte le date

Ecco il calendario scolastico regionale per l'anno 2013/2014. Nelle scuole primarie e nelle scuole secondarie di I e II grado funzionanti nella Regione Lazio, le lezioni avranno inizio il giorno 11 settembre 2013 e termineranno il 7 giugno 2014, per un totale, tenuto conto dei giorni di festività e di sospensione obbligatoria delle attività didattiche, di 207 giorni (lezioni su 6 giorni settimanali) o 174 giorni (lezioni su 5 giorni settimanali).

Le singole istituzioni scolastiche autonome, sulla base di comprovate esigenze e d'intesa con gli Enti Locali erogatori dei servizi scolastici, possono anticipare la data di inizio delle attività didattiche a partire dal giorno lunedì 9 settembre 2013.

Nella scuola dell'infanzia le attività educative inizieranno il 12 settembre 2013 e termineranno il 28 giugno 2014 per un totale di 224 giorni (attività educative su 6 giorni settimanali) o 188 giorni (attività educative su 5 giorni settimanali). Le istituzioni scolastiche della scuola dell'infanzia hanno facoltà di anticipare l'apertura anche rispetto alla data del 9 settembre 2013, qualora ciò sia rispondente alle finalità del POF.

La sospensione delle lezioni è stabilita, oltre che nei giorni delle festività nazionali determinate dal ministero dell'Istruzione dell'Università e della Ricerca, nei periodi: 2 novembre 2013 (Ponte del 1° novembre), dal 23 dicembre 2013 al 5 gennaio 2014 (vacanze natalizie), dal 18 aprile 2014 al 22 aprile 2014 (vacanze pasquali), 26 aprile 2014 (ponte del 25 aprile), 2 e 3 maggio 2014 (ponte del 1° maggio).

"Un calendario scolastico concertato con tutti gli attori interessati e dunque all'insegna della partecipazione, così come si sta verificando sul tema del dimensionamento scolastico per l'anno scolastico 2014/2015 rispetto al quale prosegue il calendario di incontri", ha detto il vicepresidente della Regione Lazio Massimiliano Smeriglio.

Refezione Scolastica

Riduzione o esenzione al pagamento della refezione scolastica.

A chi rivolgersi: All'Ufficio Refezione Scolastica del Municipio delle scuole di appartenenza con il modello ISEE già elaborato.

Quando: All'inizio di ogni anno scolastico.

Cosa occorre: Elaborare il modello ISEE presso i CAF convenzionati con il Comune; il reddito di riferimento è quello dell'anno precedente. Con l'ISEE elaborato dal CAF presentarsi all'Ufficio Refezione del Municipio per conoscere la quota contributiva. Il modello ISEE va aggiornato annualmente

Note: Il modulo ISEE può essere utilizzato per eventuali esoneri o riduzioni di pagamento della quota mensile della refezione scolastica in base a situazioni familiari particolari (famiglie seguite dai servizi sociali ecc.).La tariffa minima è di € 30 mensili, quella massima di € 80. Per ISEE tra € 5.165,00 e € 45.000,00 la tariffa cresce proporzionalmente al crescere del valore ISEE. I valori ISEE inferiori a € 5.165,00 prevedono l'esenzione.Le quote si stabiliscono in base ai giorni di fruizione del servizio di refezione.

Redazionale

CURIOSITÀ

Er cuppolone se sgonfia

Siete mai stati in Via Piccolomini a Roma? No, ebbene è proprio il caso di farci un salto, magari per concludere una serata in bellezza. Resterete affascinati dalla vista della cupola di San Pietro come mai immaginereste. Percorrendo infatti la via in direzione di S. Pietro e osservando la cupola, si ha l'impressione che più ci si avvicina e più il Cupolone si allontana mentre, indietreggiando, la cupola sembra più grande e più vicina. E' ovviamente un gioco di prospettive dovuto alla disposizione degli edifici e al punto di osservazione ma rende il tutto veramente particolare e suggestivo.

Da provare ... magari con una compagnia "speciale" come l'effetto che tale visuale vi regalerà.

WEDDING PLANNER GREEN

In Via Conte di Carmagnola 1, la signora **Verdiana Serafini**, si occupa con successo, professionalità e cura dell'organizzazione di matrimoni ed eventi. Grazie al suo impegno e ai suoi consigli mirati, con questa importante figura al vostro fianco sarete supportati e aiutati nelle scelte più impegnative per la riuscita del vostro evento con rispetto assoluto dei vostri desideri e delle vostre decisioni ma, nel contempo, sarete sollevati da tutte le incombenze per le quali è difficile ritagliare tempo e dedicarlo alla soluzione di tutto ciò che, anzichè una gioia potrebbe diventare quasi un incubo! Scoprite allora questa importante figura e vedrete come la signora **Verdiana** vi toglierà ogni pensiero realizzando le vostre aspettative. Affrettatevi a richiedere preventivi dettagliati – **gratuiti** – che renderanno esattamente l'idea di quel che sarà la vostra cerimonia.

Via Conte di Carmagnola, 1
Tel. 338.86.025.82
info@weddingplannergreen.com

Redazionale

La bigiotteria di Maria Luisa

In Via Carlo della Rocca 11a, la signora Maria Luisa realizza artigianlmente articoli di bigiotteria che vende ai suoi clienti anche in tutti i mercatini dove è presente. Potrete trovare, collane, bracciali, fiori, bambole, realizzazioni con sapone a forma di fiore e tanto altro ancora. Si allestiscono cestini ornamentali per ristoranti, mazzi di fiori, scatole e cestini particolari utili come porta oggetti. Tra questa ampia scelta di articoli, realizzati anche su commissione, troverete sicuramente l'idea in più per regali unici e originali. Per informazioni telefonare al nr.**06-24405148** **366-1090552** sig.a Renzi Maria Luisa.

Via Carlo della Rocca, 11a
Tel: 06.24405148
Cell. 3661090552

PER LE TUE PROMOZIONI
10.000
Volantini fronte/retro a colori
(Formato 15x21 su carta patinata da 115g.)
solo
€149
(iva esclusa)
CHIAMA SUBITO!!!
345 7654101
06 83501613

dorian's
Atelier a Roma
NUOVE COLLEZIONI 2014
*****
SCONTI
sulle collezioni precedenti
Siamo presenti a ROMA SPOSA
Palazzo dei Congressi dal 26 al 29 settembre
Via dei Castani 45
Tel. 06.2316382
Fax 06.23218463
info@dorians.it
www.dorians.it

Commercio

Dopo dieci anni chiude la libreria "Il Corsaro"

PIGNETO

Fu inaugurata nel 2003, quando il Pigneto sembrava avviato ad una sorta di rinascita culturale

• da **Roma Today**

Ultimi giorni di onorato servizio poi, a fine luglio, 'Il Corsaro' abbasserà per sempre le serrande. Inaugurato nel 2003 alla presenza del sindaco Veltroni il bookshop di via Macerata era tra le venti librerie lontane dal Centro Storico aperte grazie ad un bando di autopromozione voluto dalla giunta capitolina.
Nel caso del 'Corsaro' l'aiuto del Campidoglio fu di 50mila euro: a beneficiarne due soci, Marilena Castiglione e il giornalista Luca Telese. Oggi, tra gli scaffali tappezzati di volumi, è rimasto solo il padre di Luca, il signor Francesco. "Purtroppo la strada è diventata quello che è e ormai nel quartiere gli unici esercizi ad aprire sono bar e locali", commenta amaro.

Un birrificio. Eppure solo dieci anni fa si respirava ben altro clima: librerie, bar letterari e piccole gallerie sembravano promettere un futuro diverso al quartiere. E poi via Macerata: era una strada che si riempiva di "studenti, artisti, immigrati fortunati e immigrati che di fortuna non ne hanno mai avuta", scriveva il Corriere della Sera all'indomani dell'inaugurazione.
"Erano gli anni in cui il quartiere sembrava essersi avviato a una rinascita culturale - conferma Milo, un affezionato frequentatore della libreria - ci si impegnava tutti quanti, ci credevamo. E oggi di quel progetto cosa resta?" (...) Un paesaggio umano alcolizzato, fatto, distrutto e degradato. Quei libri, erano un rifugio, una speranza, aiutavano a non rassegnarsi, a non sentirsi soli, a non sentirsi ospiti, ostaggi del proprio quartiere, ma 'Il Corsaro' chiuderà, anche lui per sempre se ne andrà via di qui".

Saldi estivi 2013 flop: spesi solo 33 euro a persona

Resistono boutique, turisti e capi a basso costo. Sembra una contraddizione? E invece no

• di **Anna Placido**

I saldi estivi sono iniziati sotto il segno della crisi. A riportare i dati è il Codacons che dalle ore 10 del 7 luglio 2013, ha monitorato l'andamento degli sconti di fine stagione nella Capitale. "Quantitativamente le riduzioni nelle vendite rispetto agli sconti estivi del 2012 variano dal 15 al 20%. Colpiti dal calo degli acquisti operato dai consumatori soprattutto i piccoli negozi e le periferie" afferma il Codacos. Tengono invece le boutique d'alta moda del centro "grazie soprattutto ai turisti stranieri, che risultano i più propensi a fare compere nel nostro paese" spiegano. Negativo anche il commento del presidente della Federmoda - ConfcommerciodiRoma, Massimiliano De Toma. "L'inizio dei saldi è stato decisamente in sordina: poca gente in strada e nei negozi, poche file, probabilmente anche per l'effetto week end al mare" ha raccontato. "Nelle strade dello shopping al centro storico, poca la gente in fila. Mentre in periferia, vista la mancanza anche della componente turistica, la situazione è ancora più preoccupante". Le stime fornite da Federmoda si attestano a un meno 10-15% e la speranza è che questo dato "non diminuisca ulteriormente". Conclude De Toma: "Certo è solo l'inizio della prima giornata quindi non dobbiamo e possiamo fare bilanci complessivi, ma se il buongiorno si vede dal mattino...speriamo bene!".

Sperano bene anche i consumatori che, probabilmente, dopo un giro di ricognizione, si auspica che tornino ad acquistare quel capo che magari avevano già adocchiato. Vero è che la situazione attualmente non consente più di *"sbagliare"*, i consumatori sono attenti e quando vanno ad acquistare sanno già il prezzo originario del bene e il reale sconto che i commercianti applicano. *A buon intenditor...*

L'assessore al Commercio Cesare Marinucci "paparazzato" in Via di Torpignattara:

"Sono qui in missione esplorativa per conoscere i problemi e cercare di risolverli"

• di **Danilo Russo**

L'urlo disperato dei commercianti di Via di Torpignattara che chiedono aiuto alle istituzioni locali. Il comitato di quartiere che si fa garante e interagisce, si fa portavoce, cerca di dialogare con le istituzioni. Sembra un racconto, una storia d'altri tempi, un tema che sembra uscire dalla mente giocosa di un bambino che non conosce ostacoli e che, attraverso di esso, vorrebbe cambiare il mondo. Sembra strano, ma è accaduto veramente. Infatti grazie alla mediazione di Luciana Angelini, attuale Presidente del Comitato di Quartiere di Torpignattara, l'assessore al Commercio Cesare Marinucci esce in missione esplorativa e si fa carico dei problemi dei commercianti locali. "Sono qui in missione esplorativa per conoscere i problemi e cercare di risolverli, perché sono convinto che solo attraverso un approccio diretto possiamo renderci conto dei problemi e quindi cercare di risolverli." Ma quali sono i problemi, quali i motivi di tanta indignazione da parete dei commercianti? La sicurezza. Questa è la prima cosa che emerge parlando con loro. "Siamo abbandonati da tutti, qui non funziona niente, è uno sfascio totale."
Questo è il motivo cardine per il quale l'Assessore Marinucci ha deciso di ascoltare questo grido disperato, un grido da non sottovalutare, viste le condizioni in cui versa il commercio in tempo di crisi, là dove le entrate sono costantemente in ribasso.
"Avete provato a farvi una passeggiata dopo le 21 in via di Torpignattara? - ci chiede uno dei commercianti da noi interpellati - provate, andate a vedere cosa accade..." Noi lo abbiamo fatto, e l'impressione che ne abbiamo tratto è di una zona allo sbando.
Bottiglie di birra gettate a terra, aiuole usate come cestino dei rifiuti, urla, schiamazzi fino all'alba. Poi ci sono le inevitabili liti che si scatenano dopo una bevuta di troppo, insomma, tutte cose che spaventano e allontanano la gente. Forse dovrebbero spiegarci il perché di tutto questo, il perché la gente preferisce starsene a casa lontano dai guai anziché uscire di casa, creandosi così una sorta di coprifuoco mentale. " Siamo schiavi in casa nostra – ammette sconsolato un cittadino – non nascondo che sono tentato di abbandonare questa zona ormai abbandonata a se stessa." L'assessore Marinucci rassicura, prende in carico le istanze dei commercianti e dei cittadini esasperati, e riferisce che il Municipio V, capitanato da Giammarco Palmieri, non se ne starà con le mani in mano, e farà del tutto per cercare di risolvere i problemi dei cittadini. Che dire, buon lavoro...

Redazionale

Autofficina Balla

In Via L'Aquila nr. 25, dal 1963, è presente un'officina meccanica ed elettrauto che, nell'anno 2000 è stata rilevata dal sig. Francesco Balla. Il locale è spazioso e adeguato a tutti gli interventi di meccanica elettrauto e gommista che vengono svolti.La Ditta è specializzata in: Revisioni – Gomme – Diagnosi computerizzata – Elettrauto – Climatizzazione – Montaggio HI-FI e Antifurto. AffidateVi a Francesco che, oltre alla competenza e professionalità, pratica prezzi equi e soprattutto in linea con il rapporto qualità/prezzo.

Autofficina da Francesco
Via L' Aquila, 25 - Tel. 06/95215280 - 3289034180
ballafrancesco8@gmail.com

Redazionale

ASSICURAZIONI Tagliaferri

In Via del Pigneto 5H, c'è uno studio specializzato in consulenze e intermediazione assicurativa gestito dal sig. **Fabrizio Tagliaferri,** Professionista nel settore assicurativo, con esperienza ventennale certificata. Lo studio è in grado di consigliare e offrirVi al meglio ogni forma assicurativa e, tratta **tutti i rami di assicurazione,** dalla polizza del capo famiglia (che assicura all'intero nucleo familiare tutti i danni derivanti dalla vita privata), alle R.C. professionali, alle Attività Commerciali, ai Fondi Pensione e alle polizze R.C.A. di cui è Partner Network di Facile.it.

Oggi è più che mai importante mettersi al riparo da ogni rischio, fatelo con una seria assicurazione. Il sig. Tagliaferri Vi attende. **Prentivi in sede e on line.**

Via del PIGNETO 5/H
Tel. 06 7024165
tagliaferriposta@virgilio.it

IL RAPPABUGHI

"La differenza fra la genialità e la stupidità è che la genialità ha i suoi limiti, mentre la stupidità no". *(Einstein)*

"La mente è come un paracadute. Funziona solo se si apre". *(Einstein)*

"La tragedia della vita è ciò che muore dentro ogni uomo col passare dei giorni". *(Einstein)*

Consigli dall'erborista di quartiere

Per saperne di più o per ulteriori chiarimenti potete contattarmi in Erboristeria
Via Ciro da Urbino, 9 Roma - tel. 06.24.40.78.83 o via E.mail: **info@fralet.it**
Il vostro erborista di quartiere... Francesco D'Ambrosio

La vite: per il vino... e anche fonte di Salute

• di **Francesco D'Ambrosio**

Eccoci ritrovati al termine delle vacanze che spero siano davvero state rigeneranti per tutti!
Settembre e ottobre sono notoriamente i mesi a cui si associa la vendemmia. Si pensa a quei bei grappoli dorati o vermigli che già da qualche mese sono presenti sulle nostre tavole e che saranno raccolti in questo periodo per la produzione dei nostri buoni vini italiani apprezzati in tutto il mondo. Ebbene oggi vi svelerò gli altri utilizzi della vite ed i suoi effetti benefici per il nostro corpo.
Sembra quasi superfluo ricordare quale posizione di rilievo occupi nella tradizione la coltivazione di una pianta come la vite la cui storia coincide con i primi insediamenti umani e cioè con la nascita dell'agricoltura.
Opere mitologiche e poetiche dei più importanti autori greci e romani la celebrano con innumerevoli riferimenti allegorici, i più grandi pittori la rappresentano sulle loro tele come simbolo sacrale dell'immortalità e della vita.
Anche nel Nuovo Testamento la vite è veramente ricca di significati divini; essa è simbolo di Cristo e il vino da essa prodotto diventa sangue di Cristo stesso, mentre la vigna è il simbolo della chiesa del Signore.
Tutti i riferimenti storici e letterari sono dunque legati al principale e primario prodotto di questa pianta, il vino: quella bevanda inebriante che affonda le proprie radici nel mito e che permette allo spirito di andare al di là dei suoi limiti temporali e spaziali.
E' chiaro che nell'antichità, di fronte ad un prodotto di così grande importanza, poco ci si occupasse delle virtù terapeutiche delle foglie della vite.
Virtù che sono per altro di tutto rispetto in quanto supportate da una forte tradizione popolare che ha sempre sottolineato gli indiscussi poteri astringenti e vaso regolatori di queste foglie.
L e

foglie di vite contengono una discreta quantità di sostanze tanniche che per uso interno hanno proprietà astringenti utili in caso di diarree.
Soprattutto la varietà "rossa" delle foglie di vite ossia le foglie autunnali è ricca di antociani ed è oggi utilizzata in terapia come astringente venoso e vaso protettore.
Gli antocianosidi delle foglie di vite, come del resto quelli del mirtillo, delle foglie di ribes nero e del ginkgo biloba, agiscono esclusivamente sulla parete dei vasi sanguigni, verosimilmente in corrispondenza della loro membrana vasale.
Agiscono sulla morfologia dei capillari diminuendo la quantità di glicoproteine accumulate sulla parete vasale e ciò porta ad una graduale regressione delle lesioni vascolari.
Oltre a ciò si è dimostrato anche una loro positiva influenza sulla biosintesi del collagene e dell'elastina che determina il mantenimento ed il miglioramento dell'elasticità della cute.
Altro aspetto importante della loro azione biologica è inoltre legato al fatto che essi riescono a diminuire l'adesività piastrinica specie quando, per un alterato equilibrio biochimico-istologico, l'endotelio vasale risulta alterato e le piastrine aderiscono alla parete dei vasi.
Per questi effetti molteplici, i principi attivi delle foglie di vite, si sono dimostrati utili nel trattamento di alcune malattie delle arterie, nelle affezioni venose accompagnate da fragilità capillare, nell'insufficienza venosa (varici, pesantezza delle gambe, emorroidi) e nella senescenza vascolare. Sono anche utilizzate nei casi di obesità con edema grave, nelle situazioni di difficoltosa circolazione periferica come la cellulite, ed anche per i problemi di couperose.
Recenti studi hanno approfondito la conoscenza anche dei semi e della buccia degli acini della vite le cui proprietà ed indicazioni terapeutiche sono state ampiamente confermate da ricerche scientifiche.
Sia i semi che la buccia degli acini sono ricchi di resveratrolo e di procianidine. Tali sostanze hanno azione antiossidante, proteggono l'endotelio dei vasi, agiscono con effetto antinfiammatorio ed aumentano il colesterolo HDL(quello buono). Alcune ricerche sostengono che a queste sostanze sia imputabile anche un'azione preventiva sui tumori, in particolare quelli del seno, avendo esse caratteristiche fitoestrogeniche.
L' utilizzo è indicatissimo quindi per la prevenzione e la cura delle patologie vascolari e cardiache (insufficienza cardiaca, vasculopatie diabetiche, vasculiti), nei problemi derivati dalla insufficienza venosa come edemi, pesantezza e prurito alle gambe, per la fragilità capillare, ed inoltre agiscono riducendo gli effetti devastanti dovuti alle cure con chemioterapici.
In particolare l'azione antiedematosa è dovuta alla presenza di vit.P (dovuta ai pigmenti antocianosidici) che aumenta la resistenza dei vasi e ne riduce la permeabilità.
Altre sono le attività della vite come quella diuretica, depurativa, antivirale e stimolante.
Ecco quindi una pianta che non da solo buon vino ma anche un aiuto importante al nostro organismo.
Ed allora a tutti appuntamento al prossimo articolo!

Bibliografia:
Jean Valnet *Cura delle malattie con le piante*, Giunti Martello
Maugini E., *Botanica farmaceutica*, Firenze
Fluckinger, *Chimica farmaceutica*, Torino 1882

La pubblicità su Viavai è più efficace perché raggiunge direttamente i Clienti della tua zona

Pigneto: apre nuovo Sportello Antiviolenza

• da **Roma Today**

A pochi mesi dall'impegno formale del Presidente Palmieri, il Municipio V di Roma ha annunciato l'apertura dello Sportello Antiviolenza chiesto a gran voce dall'associazione D.A.L.I.A. Il centro è stato realizzato nell'appartamento ex Serono, sito in via del Pigneto n. 22, come richiesto qualche mese fa dalla stessa associazione.
Lo Sportello Antiviolenza permetterà di fornire servizi e attività diverse, direttamente legati alle attività di prevenzione della violenza;
Nello specifico lo Sportello si occuperà di:
• accoglienza e consulenza legale per le donne;
• informazione sui temi della salute e della prevenzione;
• formazione e ricerca su tematiche legate alla differenza di genere;
• studi e scambi internazionali con gruppi formali e informali di donne;
• attività di prevenzione rivolte alle giovani e alle giovanissime;
• formazione professionale volta al raggiungimento dell'emancipazione economica delle donne, attraverso progetti di inserimento lavorativo;
• costruzione di una rete tra donne, con il fine di favorire e coordinare le pratiche di mutuo sostegno già presenti nel territorio;
• organizzazione di incontri, dibattiti, visione di film e biblioteca di genere.
ORARI - Lo Sportello legale per donne sarà aperto (su appuntamento) lunedì dalle ore 16:00 alle ore 19:00 e dalle 19:00 alle 22:00, per la riunione di coordinamento settimanale;
Lo Sportello d'ascolto e consulenza legale per donne vittime di violenza sarà invece aperto il venerdì dalle 16 alle 19. Ogni primo sabato del mese, dalle 15:00 alle 18:00, sarà attivo lo Sportello di orientamento al lavoro e inserimento lavorativo.

Lo sapevate che...

• di **V. B.**

La chiesa più antica di Roma...

...è San Martino ai Monti, al Colle Oppio, ai confini con il quartiere Esquilino. Intendiamoci, si parla di una chiesa e non di oratori o cappelle, che molto probabilmente videro la luce qualche anno prima. Questa chiesa, dalla facciata scarna e dal colore ocra, prospiciente una piazzetta, si comprende che è la più antica di Roma soltanto quando i nostri occhi inquadrano un cartello e, con nostra grande sorpresa, leggiamo che è la chiesa dei "Santi Silvestro e Martino ai Monti, III secolo d.C.". Mbè, con l'aiuto delle nostre poche conoscenze arriviamo a comprendere che essa era già luogo di preghiera ancor prima che il cristianesimo divenisse una religione praticata a Roma. E' chiaro che la San Martino ai Monti del III secolo non era certamente quella che oggi possiamo ammirare. Non era neppure quella che oggi noi chiamiamo "chiesa", ma allora era semplicemente una casa privata, un titulus in cui i primi cristiani si riunivano, si nascondevano per fuggire alle persecuzioni, pregavano e professavano, così, la loro religione. Che qualcosa di antico ancora sia presente all'interno della Chiesa ce lo dicono le colonne in rovina delle vicine terme, nei marmi che rivestivano le tombe dei martiri, la cripta tenebrosa su cui è appoggiato l'altare maggiore e da cui si accede ai resti di quella che era la casa di Equizio che, convertito, la donò per farla la prima chiesa di Roma.

Redazionale

Casalinghi VIRGI'
tutto quello che vi serve, anzi, di più

SETTEMBRE:
promozioni giornaliere su tutti gli articoli per la casa e arrivo di tutto il materiale scolastico

Il negozio **"Virgì Casalinghi"** in via Casilina nr. 432, Vi attende con le convenienti offerte relative alle migliori marche di detersivi, prodotti per l'igiene della persona e della casa, articoli di bigiotteria, mangimi e sacchetti igienici per cani e gatti, il tutto a prezzi veramente vantaggiosi e, incredibile vendita di carrelli per la spesa di varie marche al prezzo favoloso di € 12,90! **Novità: tutto il materiale scolastico a prezzi veramente imbattibili** e, ancora, cornici per quadri di tutte le dimensioni, Vi attende sempre l'angolo "Bellezza" con i prodotti "Astra" rigorosamente italiani e cosmetici delle migliori marche. Rivolgetivi con fiducia ai titolari di questo esercizio che sapranno consigliarvi sapientemente e garbatamente nella scelta dei vostri acquisti. **Orario continuato.**
Via Casilina, 432
Tel. 06- 2426035
virgy040501@gmail.com

Laparelli Parking srl P a ORE
ABBONAMENTI MENSILI E GIORNALIERI
POSTI AUTO E MOTO
LOCALE SORVEGLIATO 24H
Via Ciro da Urbino, 36/A *(Ang. Via Laparelli)*
Tel. 06.24416225 - 06/86902484

Varie ed eventuali

I primi 65 anni del Borgo Ragazzi Don Bosco al Prenestino

Una grande opera assistenziale, educativa, umana e di solidarietà

• di Luciano Di Pietrantonio

(Prima parte)

"Il 18 luglio 1948, non si ricorda solo perché Bartali vinceva la sesta tappa al Tour de France o il nostro paese stava tornando alla normalità dopo l'attentato a Togliatti, ma anche perchè fu solennemente inaugurato, dal Card. Pizzardo, dal Sindaco di Roma Rebecchini, da una folta schiera di autorità, benefattori, amici e dame patronesse, il Borgo Ragazzi di Don Bosco. Realizzato nella città di Roma, in una parte dell'area demaniale disponibile dello Stato, nell'ex Forte Prenestino, sulla strada consolare romana omonima."

Oggi a distanza di 65 anni, da quell'evento voluto e sostenuto dai Salesiani, che caratterizzò e trasformò la vita di tanti giovani, delle periferie e delle borgate romane, che avevano vissuto il dramma della guerra, torna alla memoria - e sono in molti ancora a chiedersi il perchè - come è stato possibile realizzare, attraverso il Borgo, quella realtà definita dalle cronache dell'epoca, una speciale " città dei ragazzi"? Nel giugno del 1944, con l'arrivo degli alleati cessava a Roma lo stato di guerra. Non più pericolo d'incappare nelle retate tedesche, non più segnali d'allarmi e fuggi fuggi nei ricoveri, non più coprifuoco, non più nella notte, buio pesto nelle strade. Dopo cinque anni di vita nascosta, o quasi, piena di disagi, di privazioni, di pericoli, di ansie, era possibile respirare tranquillamente (anche se tutto era ancora tesserato, se il pane scarseggiava e il benessere non si sognava neppure a lunga scadenza); si potevano vedere in viso gli abitanti della città, leggere qualche cosa sui loro volti.

I giorni tragici avevano lasciato un'orma su tutti, orma che, per alcuni era di demoralizzazione e sfiducia, per altri di egoismo

acuito nel disperato anelito di sfuggire al carcere, alla deportazione, alla morte, per altri di abbandono al materialismo, al vizio, al furto, per altri ancora di sofferenze nobilmente sopportate. In quel contesto c'era una nuova "categoria": i ragazzi abbandonati a se stessi, una gioventù senza futuro. Ad alcuni i parenti sono morti nei mitragliamenti o in azioni belliche; altri sono stati lasciati momentaneamente in alloggi di fortuna, mentre i genitori andavano a sistemare la casa prima di richiamarli.

"Orfani, smarriti, immigrati, giovani e giovanissimi, che per sopravvivere cercavano di adattarsi a tutto". Molti divennero Sciuscià, i lustrascarpe dello straniero, anche se " alleato o liberatore".

Il loro quartier generale era la Galleria di Piazza Colonna, parte della popolazione è divisa, su questa drammatica situazione, da due sentimenti opposti: il disprezzo e la pietà. Questi ragazzi esprimono una volontà indiscutibile di fare, di guadagnare, di rendersi utili, anche se talvolta, per raggiungere lo scopo, si piegano a contatto di vizi e spesso li alimentano.

Questo il contesto che veniva denunciato con forza da molti sacerdoti, e alcuni pensarono che per risolvere, e a iniziare ad arginare "l'emergenza gioventù, frutto della guerra e della miseria," venne usata l'espressione, che sembrava scaramantica: " Ci vorrebbe un Don Bosco."

"Egli non promoverebbe comitati, non stamperebbe manifesti, non terrebbe conferenze. Andrebbe per le strade della città e accoglierebbe due bambini, dieci giovani, cento fanciulli e li porterebbe a casa, in una casa. I conti li farebbe dopo, c'è sempre tempo per fare i conti."

Significativo fu l'interessamento di Pio XII, Vescovo di Roma, che manifestò il suo desiderio con queste parole: "Dite ai Salesiani che desideriamo ch'essi si prendano cura di questi ragazzi abbandonati o traviati e facciano quanto Don Bosco ispirerà loro."

Ricordiamo che Don Bosco nell'800, era accorso a cercare i ragazzi, scesi dalle province a cercare fortuna nella capitale del Piemonte, a Torino, così ora, continuando la missione della sua Congregazione, accorse per mezzo dei Salesiani suoi figli, a curare gli Sciuscià nella Capitale d'Italia. Il numero degli Sciuscià e non solo, che accorrevano nei cortili dei Salesiani al Sacro Cuore, presso la Stazione Termini, al Mandrione, presso la Stazione Casilina, al Testaccio, alla Casa di San Callisto presso le Catacombe, al Travertino, al Pio XI, presso la Stazione Tiburtina, ecc. diventava sempre più grande e i cortili non bastarono più. I parroci di molti quartieri collaborarono con i Salesiani. In questi ambienti, anche di fortuna, la periferia di Roma, povera, provata, mandò là molti dei suoi figli perché fossero sfamati, vestiti ed educati, ma l'esercito dei ragazzi assistiti era sempre più numeroso, occorreva trovare nuovi spazzi e nuove sistemazioni.

(Segue)

Trasporti

"Evitare blocco cantieri Metro C"

ROMA

• Comunicato stampa

"Esprimiamo grande solidarieta' e vicinanza agli operai dei cantieri della metro C che da stamane stanno manifestando in via dei Fori Imperiali contro il rischio di stop dei lavori e la conseguente perdita dei posti di lavoro. Nonostante il consorzio Metro C avesse giorni fa comunicato al Campidoglio il possibile blocco dei lavori a causa del mancato pagamento da parte del Comune di Roma, il sindaco e l'assessore competente invece di scongiurare tale ipotesi hanno preferito fare orecchie da mercante. Gravi sono le responsabilita' dell'amministrazione capitolina, il centrodestra in questi anni ha avviato i provvedimenti necessari per ottenere i finanziamenti, ma il sindaco Marino, invece di dare seguito all'iter predisposto dalla Giunta Alemanno, oggi blocca irresponsabilmente lo stato dei lavori. Una situazione che comportera' pesantissime ripercussioni sul sistema delle piccole medie imprese, mettendo a rischio centinaia di aziende e migliaia di posti di lavoro. Il protrarsi del blocco dei cantieri, oltre a penalizzare grandemente la tenuta occupazionale, andra' ad aggravare la situazione gia' disastrosa del commercio locale, in particolare nella tratta Centocelle-San Giovanni, i cui commercianti da diversi anni lamentano il momento di grande sofferenza". E' quanto dichiarano in una nota congiunta gli esponenti di Fratelli d'Italia, il capogruppo in Campidoglio, Fabrizio Ghera, e il capogruppo nel Municipio V, Daniele Rinaldi.

LA FOTO DEL MESE

Un "pezzo" da museo

• di Danilo Russo

E' la tabella che campeggia nell'atrio della sede dell'ex VI Municipio di Roma. Per anni ha assolto alla sua funzione di indicare l'ubicazione degli uffici di Via Torre Annunziata 1. Per qualche tempo continuerà a svolgere il suo onorato compito ma... prima o poi sarà rimossa o sostituita per adeguarsi al nuovo assetto degli uffici municipali. Il tempo passa e le cose cambiano. Anche il tempo di questa tabella sta per finire e di lei rimarrà solo il ricordo e... qualche foto che, tra cento anni, troveremo nel museo storico del Campidoglio.

Redazionale

MASTER FITNESS
master.fitness@libero.it

Una palestra attrezzata che opera da più di 20 anni nel settore del fitness, mettendo a disposizione attività personalizzate a seconda delle diverse esigenze dei clienti. La struttura dispone di ampie sale per l'allenamento, all'interno delle stesse è sempre possibile trovare insegnanti qualificati e personal trainer ai quali fare riferimento per ogni necessità. **Master Fitness** è sinonimo di garanzia e sicurezza, oltre che di benessere fisico. Ogni singolo corso è curato nei minimi particolari ed offre la possibilità di seguire un programma di allenamento specifico.

Oltre ai corsi di aerobica, step, boxe, kick boxing, muay thai, arti marziali, tone up, pilates, yoga… la palestra organizza corsi per: salsa, bachata, folklore cubano.

V. LANZONE DA CORTE 13
T. 06 2752927

Ingressi giornalieri, abbonamenti mensili – trimestrali e annuali. Orario: lun-ven 9.00-22.00, sabato 10.00-18.00.

Redazionale

L'ALTRA DONNA – L'eleganza per tutte Voi

In via L'Aquila nr. 32 34, il negozio L'Altra Donna Vi attende con le più prestigiose marche italiane quali: **Talco, Ebert, Ferrone, Cecilia Benetti** e tante altre. Le titolari, a disposizione della clientela per consigliare al meglio, Vi ricordano che **sono arrivate le nuove collezioni** e continuano tutte le promozioni. A Settembre, Monica e Paola Vi attendono con il vasto assortimento, che garantirà a ognuna di Voi scelte mirate e personalizzate a prezzi, come sempre, concorrenziali. Sono presenti anche su Facebook. Si accetta ogni forma di pagamento.

L'ALTRA DONNA
Via L'Aquila nr. 32 - 34

AL.CA. TENDE

TENDE DA SOLE
a partire da € 130,00
compreso montaggio

ZANZARIERE
a partire da € 24,00 mq.
compreso montaggio

INFISSI
IN ALLUMINIO
E IN PVC

Mobili da esterno in alluminio su misura

facebook.com/Al.Ca.Tende

Via Gabrino Fondulo 99 - info: 06/21702643 - 328/1830096

Preventivi Gratuiti

Pubblica sicurezza

Sicurezza a Torpignattara: il CDQ chiede incontro con sindaco

Torpignattara è un rione con una potenzialità umana, culturale, archeologica che farebbe invidia a qualsiasi altra zona centrale di Roma.
È un luogo densamente abitato, popolato da diverse etnie con usi, costumi, tradizioni e religioni diversissime. Rappresenta, di fatto, il laboratorio in cui si sta costruendo la nuova Roma multiculturale e globalizzata.
Questi profondi mutamenti del tessuto umano, la straordinaria complessità sociale-economica e antropologica che hanno prodotto, non trovano risposte nei piani di intervento in materia di ordine pubblico, pulizia, tutela del decoro e monitoraggio delle attività commerciali.
Siamo tanti, siamo diversissimi e usufruiamo di procedure e processi inadeguati sia alla quantità sia alla qualità del nostro rione.
Per la sua intrinseca complessità Torpignattara ha bisogno di maggiori attenzioni, di maggior pulizia e decoro, di un monitoraggio serrato delle attività commerciali e para-commerciali, ha bisogno di un nuovo patto per la sicurezza, di una visione di sviluppo che renda giustizia alla sua ricchezza straordinaria.
Torpignattara sta soffocando nell'inerzia, nell'incapacità di predisporre interventi strutturali e i suoi abitanti iniziano a essere stanchi, sfiduciati e pieni di rabbia.
Per questo motivo i cittadini e lo scrivente Comitato di Quartiere sono a richiedere un incontro urgente con il Sindaco Ignazio Marino in una riunione congiunta fra Comune, Municipio Roma 5, Commissariati di Polizia di zona, Stazioni dei Carabinieri di zona, V° Gruppo della Polizia di Roma Capitale, Ama s.p.a.
Cordialmente,

Comitato di Quartiere Torpignattara

In Municipio

Avviato il cantiere alla scuola Balzani

Casilino

• di **URE Mun. Roma 5**

E' stato avviato il cantiere per la messa in sicurezza della scuola Balzani, a Villa De Sanctis, nel Municipio Roma 5, nella quale nei mesi scorsi erano stati individuati alcuni pilastri con difetti di fabbricazione.

L'intervento, che durerà 50 giorni, è stato reso possibile dalla stretta collaborazione con l'Assessorato ai Lavori Pubblici del Comune di Roma, che ha in tempi brevissimi assicurato la copertura finanziaria d'urgenza dell'opera, pari a 260 mila euro. Con la collaborazione del Genio Civile il progetto è stato redatto individuando le soluzioni più sicure per la parte dell'edificio che aveva evidenziato problemi.
Questo ha comportato qualche giorno in più per l'avvio del cantiere, ma a fronte di un disagio molto limitato nei primissimi giorni del nuovo anno scolastico i bambini otterranno un enorme beneficio in termini di sicurezza.
"In un contesto difficile, il Municipio ha gestito la questione relativa alla scuola Balzani trovando soluzioni in tempi rapidissimi", dichiarano Giammarco Palmieri e Stefano Veglianti, Presidente ed Assessore ai Lavori Pubblici del Municipio Roma 5. "Dapprima garantendo ai bambini la ripresa delle attività didattiche in altre sedi nel giro di due giorni, poi, in poche settimane, rendendo nuovamente agibile la parte di scuola che sulla base di minuziosi sondaggi risultava totalmente sicura, e poi, grazie alla collaborazione con la nuova Giunta comunale, ottenendo i fondi necessari per mettere in sicurezza e riaprire anche l'ala della scuola che presentava criticità".

Fotoimpressioni sul Pigneto

Carlo Picone

• di **Riccardo Guglielmin**

È' riduttivo definire Picone un semplice "fotoamatore" perché i suoi interessi spaziano su diversi fronti della cultura e, soprattutto, con più di trenta anni d'intensa esperienza fotografica alle spalle è un vero e proprio artista evoluto dell'immagine. "Fotografare è importante, è una parte della mia vita alla quale non posso rinunciare. Creare cultura è per me vivere, è condividere emozioni con gli altri". Carlo, con queste parole, presenta se stesso e la sua passione per la fotografia. Ama vedere, un'attitudine che manifesta indipendentemente dalla fotocamera: "È una forte occupazione mentale, è un modo di pensare, è un mezzo per rapportarmi con gli altri". I suoi soggetti preferiti sono: i paesaggi, la natura, interpretare e raccontare la cultura dei luoghi. Non viaggia molto, per questo i temi che tratta sono studiati e fotografati in profondità. Riesce a raccontare sfumature ed energie che all'osservatore superficiale sfuggono. I suoi paesaggi non si limitano a esaltare le bellezze del creato, si spingono oltre comunicando sensazioni, fantasie, pensieri, magie nascoste. Picone è un artista riflessivo e attento nelle sue ricerche. Preferisce, quindi, luoghi tranquilli e più isolati: "Il caos non mi piace. Roma storica e i suoi quartieri sono difficili da fotografare: traffico, rumore, disordine …". Carlo ricerca la bellezza cromatica, tende a trasformare i soggetti in pitture con l'aiuto dei teleobiettivi. Lavora con la luce del tramonto e dell'alba, ricerca la luce per saturare i colori, per creare controluce e contrasti. Alcuni suoi reportage hanno un taglio documentativo, ma si presentano sempre con un alto livello artistico. Considera il digitale come: "… una importante rivoluzione tecnologica e, soprattutto, una grande opportunità democratica: ora tutti possono fotografare! I sensori digitali permettono di realizzare immagini che prima erano impossibili. Il sistema analogico, sotto diversi aspetti, era più difficile". Carlo, molto attento al linguaggio fotografico e alla composizione, non è d'accordo alla manipolazione eccessiva delle foto. "Le correzioni delle foto non devono essere troppo invasive. A me piace fare la foto perfetta già al momento dello scatto! Quando con il computer si creano nuove foto … è giusto e doveroso dichiarare che sono immagini manipolate". Un artista attento al bello, a una composizione che crea ordine e chiarezza del messaggio. Una persona che riesce, con maturità e determinazione, a farsi conoscere e apprezzare attraverso le sue opere.

Galleria dei lettori Per pubblicare un messaggio è sufficiente inviarlo a: *Galleria dei lettori - Ass. VIAVAI - Via Leonardo Bufalini 88,* oppure alla casella e-mail *viavai@tiscali.it,* o recapitarlo direttamente in sede.
I messaggi di solo testo sono gratuiti, quelli con foto euro 15,00 (gratuiti per gli abbonati). *I MESSAGGI NON SCRITTI A MACCHINA O STAMPATELLO VENGONO DIRETTAMENTE CESTINATI.*

E' settembre... Buon compleanno a:

08/09 - **Anna Palladinelli** del Tris Bar
18/09 - **Gabriella Canidi** del Roxy Bar
25/09 - **Massimiliano Onori** della cartoleria Flora
26/09 - **Giancarlo Capotosti** delle OO.FF. S.Luca
30/09 - **Goffredo Santangelo** del Pago's Bar

Giulia il 14 settembre spegne una candelina. Con immensa gioia lo annunciano i nonni Caterina, Claudia e Franco. A questa schiera si aggiungono gli zii e i cuginetti.

*****

A **Giulia**, la signorina che compie ben un anno il 14 settembre, arrivi il coro di auguri di Martina, Marino, Giulia, Gaia e Giulia seconda.

*****

Anna compie 74 anni l' 8 settembre, **Tonino** compie 53 anni il 12 settembre.
Un augurio speciale gli giungono da tutto lo staff del Tris bar

*****

Giuseppe compie gli anni il 15 settembre. Un grandissimo Augurio di Buon Compleanno, che il tuo futuro sia sempre raggiante quanto il tuo sorriso. Auguri da tutto lo staff di Basilegroup.

*****

Valentina e Flavio il 21 settembre si uniscono in matrimonio. L'augurio che ogni giorno sia un giorno d'amore, pieno di felicità. Auguri dai genitori Giuseppina, Augusto, Clara e Domenico

*****

Martina il 26 settembre compie 14 anni. In questo giorno interamente dedicato a te, ti auguriamo di vivere infiniti attimi di felicità circondato dall'affetto delle persone che ami! Buon compleanno da Claudia, Franco, Elisabetta , Giulia e Antonello

*****

Antonello il 26 settembre compie 40 anni. E' un traguardo ambito soprattutto per come hai sempre vissuto. Gli amici tuoi più cari che ti hanno sostenuto in tutte le tue battaglie ti augurano tanta felicità e di essere ancora il vincitore assoluto.

*****

Lucia il 27 settembre compie gli anni. Augurissimi per un felice compleanno e tutta la serenità che meriti. Sei davvero una persona speciale e averti come amica è un regalo che fai tu ogni giorno a tutti noi e a me in particolare. Anna

*****

Roberto il 30 settembre spegnerai 35 candeline. Auguri e un grosso bacio da chi ti ama tanto e te lo dimostra ogni giorno di più. La tua Serena

TRATTORIA PIZZERIA
Dal 1938 la tradizione continua di padre in figlio
Si praticano sconti Banco-posta 10%
LOCALI RINNOVATI

Via dell'Acqua Bullicante, 106/108 - (Mercoledì riposo)
Tel. 333.410.88.29 - 338.99.34.188 - togni.riccardo79@alice.it

PULITURA METALLI
SI REALIZZANO BASTONI PER TENDE SU MISURA
CROMATURA - DORATURA - ARGENTATURA
RUBINETTERIA - LETTI D'OTTONE
PULITURA INSEGNE D'OTTONE - ARTE SACRA
BRASOLINATURA AL FORNO RODIATURA
ACCESSORI NAUTICI
Via Casilina 621 - Tel. 06.98874610
email: puliturametalli1967@libero.it

SI CERCA OPERATORE COMMERCIALE
ESPERTO nel settore
VENDITA PUBBLICITÀ
Età minima anni 35
OFFRESI formazione e
PROVVIGIONI + INCENTIVI
Inviare curriculum a:
viavai.commerciale@libero.it

Sport periferia *(a cura di Aldo Zaino)*

Primo incontro fra il Sindaco Marino e gli organizzatori del Gran Fondo Campagnolo Roma

Ciclismo

• di **Aldo Zaino**

Il vertice ha consentito di mettere a punto il piano della manifestazione ciclistica. Consegnato al Sindaco il pettorale numero uno

Importante incontro, il 22 luglio 2013, tra il sindaco di Roma Capitale Ignazio Marino, gli assessori Luca Pancalli (Stili di vita e Sport) e Marta Leonori (Turismo e Roma produttiva) e i vertici organizzativi di Gran Fondo Campagnolo Roma nelle persone del presidente Gianluca Santilli il direttore generale Ivan Piol, e per il partner tecnico Sabina Minutillo e Giusy Climaco (Trimph Grop). Dell'evento, che il 13 ottobre prossimo porterà in città 7.500 ciclisti amatori di tutto il mondo, proponendo loro una quattro giorni di eventi collaterali al Circo Massimo prima dell'appuramento clou della domenica con il Gran Fondo che partirà dai Fori Imperiali e, dopo un breve percorso nella Roma Storica, li farà pedalare tra le meraviglie paesaggistiche dei Castelli Romani. Un incontro preliminare per capire cosa può fare la città per la manifestazione e cosa può dare l'evento internazionale alla Città Eterna. "È stato un faccia a faccia, molto concreto e importante - ha spiegato il presidente del Gran Fondo Campagnolo l'avvocato, Gianluca Santilli – in cui è nata una rafforzata sinergia collaborativa con l'Amministrazione comunale che ci ha fatto anche i complimenti per la scorsa prima edizione. Il sindaco e gli assessori hanno pienamente sposato il nostro modello organizzativo e si sono dimostrati molto interessati al lavoro che stiamo facendo, annunciando che metteranno a disposizione i servizi comunali, cosa per noi di fondamentale importanza in considerazione che non chiediamo contributi in denaro al Comune. Sarà messo a disposizione dell'evento anche il settore tecnico." "Con il Sindaco abbiamo parlato della necessità che Roma Capitale faccia da Ente coordinatore con i comuni dei Castelli Romani – ha aggiunto il Direttore Generale Ivan Piol – abbiamo chiesto che si faccia promotore di una sinergia con le Amministrazioni comunali anche alla luce della ricaduta economica di Gran Fondo Campagnolo Roma su tutto il territorio, non solo sulla Capitale e, su questo – ha concluso il Direttore Piol –, ringrazio il Sindaco Marino che si è dimostrato molto sensibile e disponibile".

LE GARE DI SETTEMBRE

01/09/13 – Metaponto Mare, (MT) – Maratona di Filipide ore 8.00 km 42,192 tel 3396748743
01/09/13 – Orte (VT) – Trofeo delle Sette Contrade ore 10.00 km 13,00 tel 3286660260
01/09/13 – Ostia (RM) – Ostia in Corsa per l'Ambiente ore 9.30 km 10,00 tel n.p.
08/09/13 – Ronciglione (VT) – Mezza Maratona del Lago di Vico ore 9.30 km 21,097 tel 3382489006.
08/09/13 – Morolo (FR) - La Corsa del Cuore ore 9.30 km 10,00
08/09/13 – Cesano (RM) – Bad Woman ore 9.30 km 11,00
08709/13 – Monteporzio Catone – Trail del Tuscolo ore 9.30 km 15,00 tel 3495055092.
12/09/13 – Barbarano (VT) – Gara Barbarano ore 20.00 km 8,00 tel 0761220297
14/09/13 – Caracalla Roma – Stafeftta 12x1 ora altri dati al momento non pervenuti
15/09/13 – Acilia (RM) – Trofeo S. Lorenzo ore 9.00 km 8,00 tel
15/09/13 – Roma – Blood Runner ora 9,30 km 8,00 tel ?????
15/09/13 – Civita Castellana (VT) – Trofeo dei Falisci ore 9.00 km 9,600 tel 3384794016.
15/09/13 – Minturno (LT) – Memorial Don Luigi Marchetta ore 9.30 km 10,00 tel 0773.691169.
15/09/13 – Genzano (RM) – Corsa del Pane Genzanese ore 9.15 km 9,800 tel 3408990421.
15/09/13 – Borgo S. Lorenzo (FI) – Maratona del Mugello ore 14,30 km 42,195 tel 3383519679
21/09/13 – Borgo San Lorenzo (FI) – Maratona del Mugello ore 14.30 km 42,195 tel 3383519679.
22/09/13 – Roma San Basilio – ore 9.30 km 6,200 tel 3339029620
22/09/13 – Fiumata (Ri) – Maratona del Lago del Salto ore 9.00 km 8,00 km 24,00 3381129883
22/09/13 – Fiumata (RI) – Maratona Lago Salto ore 9.00 km 8,00 & km 24,00 tel 3381129883.
22/09/13 – Viterbo – Straviterbo ore 10.00 km 10,00 tel 3291620555.
22/09/13 – Sabaudia (LT) – Mezzamaratona di Sabaudia ore 9.30 km 21,097 tel 0773. 691169
22/09/13 – Tivoli (RM) – Corsa delle Tre Ville ore 9.30 km 9,30 tel 3667337177.
22/07/13 – Villa Pamphili (RM) – La Corsa Contro il Tempo ore 10.00 km 7,00 tel 3397565936
22/09/13 – Acilia Roma – Trofeo San Leonardo ore 9.00 km 8,00 tel
28/07/13 – Viterbo – Urbain Trail ore 20.00 km 10,00 tel 3384794916
29/07/13 – Colonna (RM) – Corricolonna ore 10.00 km 10,00 tel 3396645904.
29/07/13- Palombara Sabina (RM) – Millenium Running ore 10.00 km 10,00
29/07/13 - Ferentino (FR) – Corri Ferentino ore 10.00 km 10,00 tel 3202939638
29/09/13 – Latina – Corri a Villa Fogliano ore 10.00 km 10,800 tel 3382485356.

Degrado

• di **Danilo Russo**

AMA, che orrore

Cassonetti rotti e maleodoranti, pulizia stradale insufficiente - *I cittadini esasperati: "Siamo buoni solo per pagare la tassa sui rifiuti"*

Che l'asticella della nostra sopportazione si sia alzata è un dato di fatto. Si tende a non fare caso più a niente, una sorta di rassegnazione collettiva che ci costringe a convivere con i mille problemi quotidiani a cui andiamo incontro. Tendiamo a far rientrare nella "normalità" qualsiasi cosa, dai servizi pubblici che non funzionano alle centinaia di buche e voragini che attanagliano il nostro territorio. Ma c'è una cosa che proprio non va giù, che non riusciamo a digerire: è lo stato in cui versa l'AMA, dalla gestione dei cassonetti alla pulizia stradale. Iniziamo dai cassonetti. Ovunque andiamo li troviamo distrutti, senza coperchio, puzzolenti a tal punto da far sentire male chiunque. Ed è proprio in estate che si verifica il peggio, con il caldo si sprigionano liquami nauseabondi, rendendo l'aria irrespirabile. Non è dato sapere il motivo per il quale si siano ridotti in queste condizioni e neanche il perché non vengano sostituiti, così come è avvenuto nelle altre zone. Sta di fatto che in alcuni casi, parte degli stessi rimangono addirittura sporgenti, potenzialmente pericolosi per chiunque ci si avvicini. La situazione viene inoltre aggravata da chi getta dentro e intorno ad essi di tutto e di più: si va dal classico materasso lercio, che sistematicamente finisce sotto rimanendo per mesi e mesi a fare bella mostra di sé, alle lavatrici in disuso. Dal vecchio PC al mobile scassato, insomma un vero parco dei divertimenti per coloro che quotidianamente frugano dentro di essi per riuscire a racimolare materiale che poi finisce nei mercatini. Nulla si dice sul rischio sanitario che potrebbe comportare una situazione del genere, dove neanche il buon senso riesce, dove la rassegnazione ha preso il sopravvento. Nulla di nulla, vuoto assoluto, in barba alle più comuni norme igieniche viene lasciato tutto come sta, ignorando gli urli di rabbia dei cittadini stanchi, quelli che passivamente si svuotano le tasche per pagare un servizio non servizio che fa acqua da tutte le parti, che non funziona e che lascia i cittadini nel degrado assoluto. Ne sanno qualcosa i cittadini a ridosso del Divino Amore, là dove hanno deciso che ci sarà una discarica per così dire "provvisoria..." Brutta storia quella dei cassonetti, ma non è solo di essi che vogliamo parlare su queste pagine. C'è anche l'annoso problema della pulizia delle strade, ovvero di coloro che, scopa in mano, dovrebbero garantire l'igiene delle nostre strade. Anche in questo settore abbiamo un mare di segnalazioni, tutte dello stesso tenore, tutte con la tipica frase: "sotto casa mia non puliscono mai..." Anche in questo caso ci siamo recati sul posto per conoscere da vicino e valutare se quanto segnalato corrisponde a verità. Ebbene sì, i cittadini hanno ragione eccome. Percorrendo una delle principali strade del nostro territorio, Via dell'Acqua Bullicante, ci siamo trovati di fronte ad uno scenario devastante: marciapiedi pieni di spazzatura, cartacce ovunque e abbandono totale. Sembra quasi di trovarsi in una di quelle periferie estreme, retaggio degli anni 70, abbandonate da Dio e dagli uomini, insomma, veramente una brutta impressione. Uno scenario di cui faremmo volentieri a meno.

Tabbaccheria e valori Bollati
GRATTA E VINCI
Servizi Lis e Sisal
attivazione PAYPAL E LOTTOMATICARD
PAGAMENTO UTENZE
cc. Postali e Bancari
LOTTO 10eLOTTO - EUROJACKPOT
SUPERENALOTTO - WIN FOR LIFE
TRIS BAR
RICARICHE TELEFONICHE
CAMPAGNA ABBONAMENTO
ROMA - LAZIO e 2013/2014
EVENTI PALALOTTOMATICA
Biglietteria Auditorium
Concerti e Eventi a Roma
Via Casilina, 377-Tel. 062427912 Fax 0624407364

ANTONIO E ANNAMARIA
Pizza Rustica
Friggitoria - Supplì
Calzoni - Crocchette
Via Casilina 469
Tel. 06/24.30.38.39

Redazionale

ALFA MARMI, lo specialista dei top da cucina in marmo

La **Alfa Marmi** si dedica alla lavorazione e trasformazione del marmo presso il proprio laboratorio dove Aldo e Fabrizio, che vantano un'esperienza di 30 anni, sono specializzati in qualsiasi lavorazione di marmi, dal granito, al travertino alle pietre colorate. **Stavolta sottolineamo la produzione di top da cucina e di tavoli da giardino in marmo, i bagni completi di pavimento, rivestimento e top,** la soluzione ideale per durare nel tempo con l'innegabile eleganza dei nostri marmi, sempre distintivi di innegabile classe. Alfa Marmi realizza, con passione, i piccoli e grandi desideri della clientela, curando con precisione ogni minimo dettaglio. **CONSEGNE RAPIDE PER TUTTE LE LAVORAZIONI IN MARMO** sia per privati che per imprese edili.

Per i lettori
PREZZI COMPETITIVI
ALFA MARMI
Via Formia 25/a
Tel. 06 24401010
Fabrizio 320 2571217
Aldo 366 1938514
fabrizio@alfamarmiroma.it

Varie ed eventuali

2 ottobre, la Festa dei Nonni

• di **Aldo Zaino**

Il 2 ottobre si celebra la festa dei nonni, istituita dal Parlamento nel 2005 per riconoscere il ruolo importante da loro svolto all'interno delle famiglie, premiando così questa "Categoria" anche per la passione con la quale si dedica a questo compito. La data del 2 ottobre è stata scelta con diligenza in quanto, nella stessa data, la chiesa cattolica festeggia la festa degli Angeli custodi. Certamente ai nonni si può attribuire l'incremento delle nascite degli ultimi anni perché proprio i nonni possono contribuire alla crescita dei nipotini anche con un sostegno economico e istruttivo non indifferente, utile per abbattere i costi delle balie, tramandare la storia della famiglia e dare consigli utili sui pericoli e le insidie della vita. L'occasione mi permette d'inviare i miei personali Auguri a tutti i nonni, anche a nome di tutta la Redazione di Viavai.

Il ritorno dell'eroina

• di **E. Ranalletta**

Nel tempo in cui tutti sperano che ritorni qualche supereroe che ci liberi dai mali del mondo, il ritorno di "qualcosa" comincia a manifestarsi nelle nostre strade.
E' ormai chiaro che l'eroina è tornata. No, non si tratta di Wonder woman, di Giovanna D'Arco o della regina Hatshepsut, stiamo parlando di "eroina" quella droga che si inietta nelle vene e provoca la devastazione del corpo e della mente.
Come ai "bei" tempi, le strade della nostra periferia, i parchi e le pattumiere dei bagni dei bar cominciano a riempirsi di "Pic

indolor" usate.
Questo è il sintomo che l'eroina, la terribile droga che ha distrutto generazioni di ragazzi è tornata di moda.
Si moltiplicano le segnalazioni che arrivano dai cittadini, corredate da foto e da testimonianze. E' un vero e proprio allarme che resuscita i fantasmi del passato, quando intere famiglie si sono rovinate per pagare le permanenze in comunità dei figli drogati, quando i ragazzi drogati dissanguavano i genitori per procurarsi la loro dose quotidiana, quando molti di loro sono morti gettando nella disperazione le proprie famiglie.
Non è ancora chiara la provenienza della droga e chi ne esercita il controllo, ma i fatti sono questi: siringhe, siringhe dappertutto.
L'iter per arrivare all'eroina lo conosciamo tutti, si comincia dallo "spinello", che oggi chiamano "canna", in compagnia di amici, per poi passare al "crack" e ad altre droghe sintetiche, poi alla costosissima cocaina e infine si approda alla "pera", ossia al "buco", ossia alla "spada", ossia all'eroina.
Parallelamente alle campagne per la liberalizzazione delle droghe cosiddette "leggere", come marijuana e hashish, imperversano anche notizie (non si sa quanto veritiere) sulle miracolose proprietà curative di queste droghe. Il tutto sembra fatto apposta per invogliare e incentivare l'uso di droghe leggere che poi, in definitiva, sono l'anticamera di quelle pesanti.
L'eccessiva tolleranza verso i consumatori di hashish e marijuana comincia a dare i suoi "frutti", le inquietanti siringhe fanno la loro comparsa nelle nostre strade, e con esse la tragedia di tante vite spezzate e di tante famiglie per bene rovinate.

Avviso

Si avvertono lettori e collaboratori che gli articoli non inerenti i territori del V, VI, VII e IX municipio, **NON SARANNO PUBBLICATI**. Eccezioni sono ammesse solo a insindacabile discrezione della Redazione.
Il direttore Mariella Nocenzi

Redazionale

Pizzeria DA PASQUALE

La pizzeria **"da Pasquale"** in via della Maranella nr. 19/21, gestita da Antonio Muscetti, **re della pizza**, Vi invita a gustare tutti i tipi di pizza: bianca, rossa, patate, mozzarella, funghi, porcini, gamberetti, ripiena, con nutella e, **come specialità,** la tipica pizza napoletana, quindi, **"se la pizza buona vuoi mangiare.. da Pasquale devi andare"** e avrai anche modo di gustare squisiti prodotti da tavola calda: lasagne, gnocchi, cannelloni, polli allo spiedo, alla cacciatora e tutta la rosticceria, **il tutto realizzato con materie di prima qualità e lievitazione a regola d'arte.** Il mercoledì "Porchetta di Ariccia". **Il catering poi è il vero fiore all'occhiello.** Per qualsiasi festa o evento, richiedi i preventivi gratuiti confrontali e ordinerai con soddisfazione qualità e quantità. Consegne a domicilio,
Nel locale WI FI gratuita a disposizione dei clienti.
APERTO LA DOMENICA
Via della Marranella, 19
tel. 06 24303274

Cronaca

Anziana scippata sulla Togliatti, ma le telecamere riprendevano tutto

Catturati grazie a un dettaglio molto alla moda...

• di **Anna Placido**

E' accaduto tutto in maniera rapida e sfruttando l'effetto sorpresa. In Viale Palmiro Togliatti, verso le 18,00 circa del 3 agosto, un'anziana era ferma a un distributore quando è stata avvicinata da un giovane che l'ha prima strattonata e poi le ha strappato la catenina fuggendo con un'auto di grossa cilindrata che lo attendeva con due complici a bordo. Allertata immediatamente la Sala Operativa, giungeva sul posto una volante. Gli agenti soccorrevano dapprima la signora che era ancora a terra e, successivamente, dopo aver raccolto delle testimonianze e fatto visionare i filmati delle telecamere a circuito chiuso della zona dalla Sala Operativa, veniva diramato l'allarme con l'indicazione della marca e della targa dell'autoveicolo. Una seconda volante che già stava effettuando una battuta nella zona, ha intercettato e bloccato un'auto simile a quella descritta che, dalla Palmiro Togliatti stava imboccando la A24 con tre persone a bordo. Dopo gli accertamenti esperiti tramite la Sala Operativa e la conferma che si trattava proprio dell'auto ricercata per la rapina, gli agenti hanno accompagnato i tre uomini rispettivamente di 35, 20 e 27 anni negli uffici del Commissariato della Polizia di Stato "Prenestino" per ulteriori accertamenti ed è stato possibile identificare nel ventenne l'autore della rapina grazie al singolare taglio dei capelli e, particolare inconfutabile, reso dalle testimonianze dei presenti all'evento, un ciuffo colorato.

Grave incidente a Centocelle

• da **Roma Today**

15 Luglio, Centocelle. Roma – Una macchina capovolta e un ferito lieve. E' questo il bilancio dell'ultimo incidente avvenuto in prossimità dell'incrocio tra via Federico Delpino e via dei Ciclamini, nel quartiere Centocelle.
Intervenuta nel luogo dell'incidente la pattuglia dei Vigili del V municipio (ex VII) che per il momento non hanno rilasciato dichiarazioni sulla dinamica. Il pericoloso incrocio necessita l'installazione di un semaforo o di una rotatoria, considerando che la segnaletica verticale e orizzontale non viene presa in considerazione. Solo negli ultimi mesi l'incrocio è stato protagonista di cinque incidenti, uno dei quali molto grave con una vittima.

Redazionale

Erreci Consulenza Tributaria, Fiscale e Commerciale

Una corretta consulenza fiscale e tributaria è un elemento indispensabile per **potersi orientare nel mondo contorto degli adempimenti fiscali,** sia per il privato che per le aziende, e questo per non incorrere in brutte sorprese o addirittura per evitare di onorare più del dovuto verso l'erario. Questa è caratterizzata da un supporto aggiornato e puntuale nei confronti dell'assistito in grado di fornirgli una condizione di tranquillità e sicurezza grazie alle risposte affidabili e calibrate sulle effettive esigenze di ognuno.
Professionisti, Aziende, Pensionati, Dipendenti e Immigrati potranno rivolgersi allo **Studio ERRECI** con la certezza di ottenere sempre un' adeguata consulenza che possa soddisfare le proprie esigenze informative con la massima professionalità e convenienza.

- Contabilita' Semplificata e Ordinaria
- Dichiarazioni Annuali Dei Redditi Persone Fisiche e Giuridiche, IMU
- Adempimenti INPS,INAIL e Cassa Edile per il lavoro dipendente e per le Aziende
- Licenze Comunali per il Commercio e L'Artigianato
- Camera Di Commercio e Anagrafe Tributaria, Visure Protesti
- Consulenza Fiscale per L'Immigrazione
- Consulenza Legale (Avvocato In Sede)

ERRECI - Via Benedetto Bordoni, 9
SCRIVICI PER INFORMAZIONI O CHIAMACI AL
Tel. /fax 06-24.40.51.93 - e-mail errecassiani@tiscali.it

Come eravamo

Novembre 1943

La "Domenica del Corriere", con l'intera prima pagina, disegnata da Achille Beltrame, illustra a colori un aereo da bombardamento americano che precipita ed esplode su un villino situato tra via del Pigneto e via Casilina

• di **Nello Zannella**

Nonostante l'armistizio dell'otto settembre 1943 la guerra continua.
Gli alleati Anglo Americani sbarcati in Sicilia hanno occupato l'Italia del Sud, ma da mesi sono fermi a Cassino perché l'esercito tedesco gli oppone una forte resistenza impedendo loro di avanzare verso Roma.
Noi Romani subiamo l'occupazione dei nazisti che ora non ci considerano più come alleati ma come nemici e cerchiamo di sopravvivere alla poca quantità di cibo che ci viene distribuito con la tessera annonaria. La carne e il pollame sono generi lusso molto scarsi e, forse per questo motivo, girava la voce che la popolazione dei gatti randagi del Palatino e del Colosseo era di molto diminuita e inoltre erano sparite tutte le paperelle e i cigni del laghetto di villa Borghese, ma l'inventiva dei romani superò se stessa nel metodo di procurarsi con poca fatica una grossa quantità di prelibata cacciagione...
Durante l'inverno gli alberi di alcuni quartieri di Roma vengono scelti come dimora notturna dagli STORNI che durante il giorno si cibano nella campagna romana.
Al tramonto arrivano in volo a decine di migliaia e dopo spettacolari evoluzioni a forma di nubi, calano improvvisamente sugli alberi prescelti e vi pernottano scegliendo preferibilmente i Lungotevere, zona Prati e quartieri limitrofi. Oggi gli abitanti di quelle zone considerano un grosso guaio l'arrivo durante l'inverno di quell'enorme quantità di uccelli perché al mattino si ritrovano le loro auto parcheggiate completamente ricoperte di GUANO e inoltre le strade diventano pericolose perché scivolose sempre a causa dell'enorme quantità GUANO evacuata.

Ma a quei tempi la FAME dei romani era tanta e perciò alcuni di essi, sfidando il coprifuoco e la polizia nazista che durante la notte pattugliava la città, andavano sotto gli alberi occupati dagli STORNI e vi accendevano una miscela di zolfo il cui vapore stordiva i poveri uccelli appollaiati che cadevano come sassi , venivano raccolti a sacchi e in seguito venduti e mangiati perché buoni quanto gli squisiti TORDI .
Tornando alla vicenda della guerra in corso, una fredda notte del novembre 1943, mentre ascoltavo clandestinamente RADIO LONDRA con una radio a galena con cuffia e avente per antenna la rete del mio letto, un boato immenso mi fa sobbalzare. I vetri della finestra non s'infransero perché protetti da strisce di carta incollate sulla loro superficie, precauzione applicata a tutti i vetri delle finestre durante il periodo bellico .
Il boato era stato spaventoso, e non lontano da casa mia alla borgata Galliano qualcosa di enorme era esploso, ma fino al giorno seguente non si poteva sapere nulla perché durante la notte a causa del coprifuoco non si poteva circolare. Il giorno dopo con il tam tam del passa parola venni a sapere tutti i particolari: un grande aereo da bombardamento in missione di guerra, colpito dall'antiaerea tedesca, era precipitato ed esploso con tutto il suo carico di bombe su un villino in zona " Villini dei ferrovieri " situata tra la via del Pigneto e la via Casilina. Perirono tutti gli abitanti della casa colpita e tutto l'equipaggio dell'aereo e, anche se in piena guerra mondiale, quel tremendo fatto ebbe l'onore della prima pagina dell'allora diffusissima "LA DOMENICA DEL CORRIERE" con una grande illustrazione a colori del famoso pittore Achille Beltrame, ma non riportò la notizia che un componente dell'equipaggio, pochi attimi prima che l'aereo precipitasse, si lanciò con il paracadute che per la bassa quota non si aprì e il poveretto morì schiantato sull'asfalto della via Fra Mauro.
Il Mattino dopo l'aviatore morto non aveva più indosso il giubbotto di pelle e gli stivaletti. Oggi un comportamento simile procura orrore e ripulsa; ma durante la mancanza di tutto, tutto faceva comodo per sopravvivere e tutti i sentimenti di pietà e di etica morale sparivano: ora io non voglio giustificare quell'odioso comportamento ma quegli oggetti, anche se sottratti a un morto, venduti davano la possibilità di acquistare a "borsa nera" generi alimentari costosissimi come latte, olio e carne necessari soprattutto ai bambini in famiglia. Lascio a Voi, ora POSTERI, giudicare quello che io ho tentato di giustificare.

Ricordi del 1943/44

• di **Alberto Arrigoni**

Nella terza settimana di luglio, il Messaggero ricordava il 70° Anniversario del bombardamento di Roma con la conseguente devastazione di S. Lorenzo. Essendo nato nel 1935, all'epoca avevo otto anni, sono nato e vissuto in Via Perugia, molto vicino a S. Lorenzo. Ricordo quando suonò l'allarme, mia Nonna stava preparando la "sfoglia" per la pasta e io, dalla finestra della cucina, vedevo le fortezze volanti dirette su S. Lorenzo. Ai primi boati ci precipitammo lungo le scale. Stavo uscendo dal portone perché sapevo che a Piazzale Prenestino c'era il rifugio. Mia Nonna mi prese al volo per trascinarmi in basso nel corridoio delle fontane e mi tenne sotto di sé per proteggermi. Il rumore delle esplosioni fu tremendo e vicino, infatti quando tutto terminò e uscimmo sulla strada, in Via Pesaro un palazzo non c'era più. Devo ricordare che dove abitavo, in Via Perugia, viveva il Ferroviere Bolgia Michele che fu fucilato alle Fosse Ardeatine. Proprio in questi giorni infuocati si parla di festeggiare i 100 anni di Erich PRIEBKE responsabile dell'eccidio e mai pentito. Dovrebbe andare a nascondersi e non passeggiare per Roma. Personalmente riscriverei la frase che campeggia nelle aule di Giustizia e cioé: LA GIUSTIZIA NON E' UGUALE PER TUTTI.

Avviso

Si avvertono lettori e collaboratori che gli articoli non inerenti i territori del V, VI, VII e IX municipio, **NON SARANNO PUBBLICATI.** Eccezioni sono ammesse solo a insindacabile discrezione della Redazione.

Il direttore Mariella Nocenzi

Redazionale

DeA Abbigliamento
Uomo Donna

Da **DeA,** in via Renzo da Ceri n. 199, puoi trovare un piccolo mondo dell'abbigliamento e degli accessori per uomo e donna oltre alla cortesia e professionalità delle **sorelle De Angelis**, in un mix di esperienza - con più di un decennio nel settore abbigliamento - e freschezza, vista la loro giovane età. Da **DeA** puoi trovare firme quali **EIKI, Isabel e Sixteen**, capi di vestiario alla moda per tutte le taglie - anche quelle più comode - oltre a una varietà di accessori glamour come borse, foulard, scarpe e bigiotteria, tutto rigorosamente e accuratamente ricercato nel mondo colorato e frivolo di una moda che deve accompagnare, rendendola unica, una donna e casual un uomo.

NUOVA APERTURA

Via Renzo da Ceri, 199
Tel.3294905249
dngraffaella1978@yahoo.it

Redazionale

AVE DOMUS
fine ospitalità a due passi dal centro

"AVE DOMUS" è un accogliente e curato Bed and Breakfast, situato in Roma, Via Acqua Bullicante 217, zona Pigneto Prenestino Labicano Casilino. I titolari, che gestiscono anche una agenzia di viaggi, mettono a disposizione dei clienti, su richiesta, con professionalità, cura e cortesia, una vasta gamma di servizi turistici in grado di soddisfare qualsiasi tipo di esigenza, il tutto nella semplicità che soltanto la conduzione familiare può garantire, facendo sentire gli ospiti come se fossero a casa propria. Le camere, 3 doppie con possibile aggiunta di un terzo letto adulto/ragazzo bambino e 1 singola, recentemente ristrutturate, sono molto accoglienti e confortevoli, dotate di clima regolabile, radio/TV, internet e bagni ben accessoriati.Nelle immediate vicinanze di **AVE DOMUS** i siti archeologici come il Mausoleo di S. Elena, le catacombe dei SS. Marcellino e Pietro, il Parco storico di Villa Gordiani e i resti dell'Acquedotto Alessandrino, offrono una visione veramente particolare e suggestiva.

AVE DOMUS B&B
Via Acqua Bullicante 217
Tel. 347 2871407 - fax 06 233246248
info@avedomus.it
www.avedomus.it

Ambiente e lavori pubblici

Parco di Centocelle: nuovo ma già degradato

• Comunicato stampa

Il Comitato di Quartiere Centocelle Storica continua il suo viaggio nell'area del Parco di Centocelle, iniziato qualche giorno fa con una foto gallery che bene descriveva il degrado della parte espropriata del parco. Questa volta il Cdq focalizza la sua attenzione sull'area abbandonata di proprietà dell'Eni e utilizzata fino a qualche anno or sono dal distrutore di Carburanti Agip e dalla relativa stazione di servizio.
"L'area - scrive il comitato - è completamente abbandonata e ignoti hanno asportato anche il cancello apposto dall'amministrazione Alemanno subito dopo l'abbattimento del campo Rom di Casilino 900. Sempre ignoti hanno forzato e aperto una sbarra atta a impedire l'accesso di autoveicoli e questo ha fatto si che l'area fosse utilizzata a discarica e, oltre a cumuli di calcinacci e immondizia...fanno bella mostra cumuli di pannelli di pericoloso Eternit".
Spostandoci di qualche metro troviamo, ben nascosta dalla vegetazione, l'ex Osteria di

Centocelle. "Ripulita e bonificata un paio di anni fa - scrive il Cdq - è tornata a essere nascosta da una fitta vegetazione spontanea... anche in questo caso un degrado di un bene archeologico dovuto unicamente all'ignavia e all'incapacità di tutela del patrimonio storico archeologico".
Attraversata la via Casilina c'è infine l'entrata alla stazione Metro C di Parco di Centocelle, per la quale, nota il comitato, "non è stato previsto un parcheggio auto ... da qui l'opportunità per l'amministrazione di avere nel suo patrimonio l'area di proprietà dell'Eni utilizzabile in futuro sia per il Parco, sia per la Metro e sia nell'ambito di una recupero e rivalutazione dello storico sito archeologico conosciuto come la Vecchia Osteria".

Via delle Rose: lavori tanto attesi ma che delusione!

Centocelle

Strisce pedonali mozze, caditoie asfaltate, e io pago...

• di A. Placido

Per i residenti di Via delle Rose a Centocelle, nei giorni di fine luglio, c'è stata l'amara sorpresa di dover costatare che tutte le loro aspettative in merito alla soluzione del problema relativo al rifacimento del manto stradale con annesso rifacimento delle strisce pedonali, sono rimaste deluse nonostante la lunghissima attesa. Il risultato appare infatti più che deludente, addirittura grottesco e "rabbioso" per il tempo e i soldi spesi. All'altezza dell' incrocio di Via dei Castani infatti è impossibile non rimanere meravigliati e stupiti nel constatare che le strisce pedonali sono state realizzate solo parzialmente, probabilmente a causa di un'auto in sosta che nessuno ha pensato di far rimuovere prima dell'esecuzione del lavoro. Che dire poi delle caditoie asfaltate così da non permettere all'acqua piovana di defluire? In tutto questo, ci chiediamo, visto che si tratta di soldi pubblici e che, in questo momento ce ne sono meno che mai, quando si affida un lavoro a una ditta perchè non si controlla preventivamente il risultato e si

chiede, soprattutto, di rieseguire l'opera con la necessaria diligenza anzichè accettare di buon grado risultati così deludenti e, sembrerebbe, improvvisati? Certo la vista di quelle strisce mozze e l'inevitabile allagamento delle strade anche con due gocce d'acqua daranno il via, tra qualche tempo, all'iter per un nuovo affidamento dei lavori, nuove attese, nuove aspettative da parte dei cittadini insomma pare proprio che Penelope insegni... ma non sono questi i tempi per fare e rifare, bisogna essere consapevoli e prendere le giuste decisioni senza sprechi.

Voragine in Via Filarete: anche qui tempi biblici?

• di Anna Placido

Palmieri: "La nuova giunta al lavoro per trovare i fondi"

Così come accaduto in Via Dulceri e Villa de Sanctis ora è toccato anche a Via Filarete e, dati i precedenti, nulla fa sperare e presagire che i tempi per la riapertura della strada saranno brevi. Intanto sicuramente assisteremo al solito braccio di ferro tra municipio e Campidoglio per lo stanziamento dei fondi, ma anche una volta superato questo problema non di poco conto, si continuerà - vista la complessità degli interventi che riguardano il sottosuolo - a procrastinare la riapertura della strada con le pesanti ripercussioni sulla viabilità e sull'economia degli esercizi interessati. I negozianti di Via Dulceri - visto l'incredibile tempo trascorso - sono ridotti veramente allo stremo. Accadrà lo stesso anche per quelli di Via Filarete? E' possibile che non possa essere prevista una task force che agisca tempestivamente in questi casi? Tanto i problemi ormai dovrebbero essere cogniti e quindi, indipendentemente da dove si verifica-

no, è necessario agire con estrema urgenza per limitare i danni. Il dipartimento Lavori Pubblici che effettua indagini del sottosuolo dovrebbe forse, preventivamente, visto ormai che la situazione è degenerata e la mappa in cui i cedimenti si sono verificati è molto vasta, effettuare indagini a campione e predisporre un intervento radicale perché tanto si è capito, purtroppo, che prima o poi la zona sarà interessata su vasta scala ed è inutile attendere conseguenze estreme perché, attuando questa politica suicida, nel nostro territorio non ci saranno più risorse commerciali e nessuno pronto a investire per risollevare un po' le sorti di questo - a volte - tanto vituperato territorio. Sarebbe sempre meglio prevenire che curare!

Bocciata la delibera per l'istituzione della Commissione Speciale sulla Sicurezza

ROMA 5

La maggioranza ha rigettato la richiesta del centrodestra con 11 voti contrari. Astensione per i consiglieri PD Marchionni e Federici

• da Abitare a...

E' stata bocciata della maggioranza del V municipio la delibera per l'istituzione della Commissione Speciale sulla Sicurezza, presentata dal centrodestra, con 11 voti contrari e 8 a favore. A nulla sono valsi i due voti del M5S e del Centro Democratico e l'astensione di due consiglieri del Pd, la Marchionni e la Federici che ormai sembrano viaggiare in direzione opposta a quella del restante gruppo.
Inutile anche la richiesta di un voto ad appello nominale da parte del centrodestra, con il chiaro intento di demagogizzare sulla questione sicurezza e in particolare sul problema Rom di via Salviati. In sostanza Pd e Sel non hanno creduto all'istituzione di una ennesima commissione, peraltro priva di poteri.
È stato ricordato, infatti, che esiste già un tavolo sulla sicurezza a cui partecipano oltre al Sindaco e al Prefetto, anche le forze dell'ordine e, a seconda del problema, anche il presidente del Municipio. Serve semmai, è stato sottolineato, un tavolo a livello municipale dove periodicamente ci si possa confrontare con i soggetti preposti alla salvaguardia della sicurezza e del territorio.

viavai.roma.it
Siamo anche on line

DITTA EDILE
di Angelo Minotti

RISTRUTTURAZIONI APPARTAMENTI
MURATURA - PITTURA
PAVIMENTI - RIVESTIMENTI
IMPIANTI IDRAULICI
ED ELETTRICI
Tel. 06 2411875
338 2035696
dittaedileminotti@gmail.com

Redazionale

La voglia di "Vivere e Viaggiare"

La nostra agenzia di viaggi ti aspetta con proposte da non perdere, tantissime offerte e pacchetti pensati per te, oltre a biglietteria aerea, marittima, ferroviaria e low cost per ogni tua richiesta. **Affidati a noi per un viaggio per mete lontane e vicine...**
Richiedi un preventivo per via telefonica oppure via mail...e vedrai la convenienza! Ti aspettiamo dal Lunedì al Venerdì dalle 09.30 alle 13.00 e dalle 15.30 alle 19.30.

****
PER SETTEMBRE STREPITOSE OFFERTE
****

Per saperne di più, chiama i nostri numeri telefonici, riceverai assistenza e consigli utili per una vacanza indimenticabile!!!
Continuano le fantastiche offerte con la catena BLUSERENA con quote dedicate alla nostra agenzia.

Cisalpina "Vivere & Viaggiare"
Via Erasmo Gattamelata 132
Tel. 06/27800408 - Fax: 06/23325655
roma.gattamelata@vivereeviaggiare.it

EURO GRAPH PUBBLICITA'
Cartelli • Striscioni • Adesivi
INSEGNE LUMINOSE
Scritte su automezzi • Tipografia
STAMPA DIGITALE
Roma - Via Prenestina, 127/127a
Tel. 06.21703233
15°
www.cartellipubblicitariroma.com - eurograph.roma@tiscali.it

KREATIVA.BIZ

• di **C. Pantaleo**

"Gorgoni in Lavicana": il primitivo nome della catacomba dei Ss. Marcellino e Pietro

La catacomba dei Ss Marcellino e Pietro riesce sempre a stupire chi sfoglia le sue pagine millenarie poiché la sua corposa identità accumulata dallo scorrere dei secoli nasconde personaggi, episodi, situazioni che basta spolverarli dalla coltre dell'oblio, che tornano, anche se con fatica, a brillare di luce propria.
La catacomba nel corso dei primi secoli della sua esistenza assunse diversi appellativi come ricordato in precedenti articoli.
Questa volta la curiosità che ha colpito il mio interesse, è stata l'iniziale attribuzione del nome "Gorgoni in Lavicana" nei primi itinerari martirologi del III secolo d.C.
Il termine "Gorgoni" è riferito al martire Gorgonio, primo titolare di questo cimitero, la cui vicenda terrena è avvolta quasi completamente nella leggenda.
Le poche notizie arrivate ai nostri giorni appartengono al greco Eusebio, vescovo di Cesarea, che nella sua storia ecclesiastica racconta come fosse martirizzato Gorgonio, regnando l'imperatore Diocleziano.
Gli storici ci tramandano l'iniziale atteggiamento tollerante di Diocleziano verso i cristiani; sembra, infatti, che la moglie e sua figlia simpatizzassero verso il nuovo credo.
Il cristianesimo, nel II e III secolo d.C. si diffuse lentamente e inesorabilmente in tutto l'impero penetrando nella corte, nel senato, nell'esercito, nella burocrazia e nelle classi ricche e colte come nelle povere e ignoranti.
Il cristianesimo con i suoi evidenti principi misericordiosi ma nello stesso tempo manichei fu un elemento destabilizzante l'impero romano.
Esso divideva i cittadini credenti da quelli che professavano altre fedi, predicava l'astensione dalle pubbliche cariche, accomunava il cittadino romano al barbaro, era contrario alla guerra e all'esercito, non riconosceva la divinità dell'imperatore e così di seguito.
Diocleziano fu convinto da Galerio, uno dei due cesari della tetrarchia, a emanare diversi editti contro i cristiani più per evidenti ragioni politiche che religiose.
Nel 303 fu emanato un primo editto, seguito da altri, che decretava la distruzione dei luoghi di culto, la decadenza delle cariche pubbliche, la privazione del diritto di difesa rispetto a qualunque genere d'accusa, l'umiliazione degli individui più ragguardevoli che potevano con questa legge essere sottoposti a tortura e quanto agli schiavi, l'impossibilità di un loro affrancamento e con l'obbligo per tutti di sacrificare alle divinità pagane.
Questa persecuzione, considerata la più feroce dagli storici, non sarà solo seme fertile per il credo cristiano ma anche causa di tradimenti e lacerazioni in seno alla chiesa stessa (vedi apostasia).
Non in tutte le parti dell'impero, gli editti furono applicati con il medesimo vigore. In oriente, come ricordato, contro i cristiani più per opera di Galerio che di Diocleziano, le disposizioni emanate si applicarono con un rigore che a volte sconfinò nella ferocia più cieca.
Le crudeltà applicate fecero nascere tutte quelle leggende e storie di martiri che, amplificate e rielaborate nel corso dei secoli, sono giunte a noi distorte e che soltanto la fede può renderle plausibili.
Secondo la tradizione, Gorgonio faceva parte di un esteso gruppo di martiri che in oriente subirono il martirio durante il primo editto di Diocleziano.
Il suo ricordo storico, come seppellito nella catacomba, era stato tramandato da una lapide ormai scomparsa. Questa lapide trasportata nel Medio Evo dalla Via Labicana alla chiesa di S. Martino ai Monti, scomparve nel XVIII sec. durante un restauro della chiesa.
Tale epigrafe era stata fatta scolpire da papa Damaso (366-384), che insieme con altre iscrizioni divenne l'artefice del ricordo perenne di martiri come Tiburzio e Marcellino e Pietro, tumulati nella stessa catacomba in anni diversi.
Dall'iscrizione di Damaso si arguisce che fu sepolto "magno sub vertice montis", con allusione al piano inferiore della catacomba. Gli itinerari altomedievale riferiscono che si trovava " In spelunca".
Finora il luogo esatto della sepoltura non è stato individuato.
Gorgonio, deriva dal greco e significa "terribile". Il "Dies Natalis" o giorno del martirio è tradizionalmente festeggiato il 9 settembre.
In qualche località è venerato 12 marzo, forse facendo confusione con un altro martire dello stesso nome. Per alcuni autori di martirologi, infatti, come S. Adone, il Gorgonio della Via Labicana è d'origine romana, nettamente distinto da quello che subì il martirio in Nicodemia, essendo la vita del primo completamente sconosciuta.

Entrata attuale, sulla Via Casilina n° 641, alla catacomba dei Ss Marcellino e Pietro (foto dell'autore)

Le disavventure di Gorgonio della Via Labicana, considerate in queste brevi note, sono quelle che Eusebio di Cesarea ci ha tramandato e se le sue spoglie, ricordate dai primi martirologi, appartenevano a quelle descritte da Eusebio o a quelle raccontate da S. Adone non lo sapremo mai.
Il martirio è ricordato con quello di San Doroteo; esso avvenne in Nicodemia, capitale della Bitinia (Turchia).
Essi furono o dei funzionari statali o degli ufficiali romani che svolgevano coscienziosamente il loro lavoro alloggiando nello stesso palazzo in cui viveva Diocleziano. Quando l'imperatore scatenò la prima grande persecuzione nei confronti dei cristiani, furono i primi a cadere sotto la mannaia della nuova legge romana. Nei sotterranei di quello stesso palazzo, in cui ogni giorno svolgevano abitualmente e diligentemente le loro mansioni di servizio, furono ferocemente torturati a causa di non aver sacrificato alle deità correnti e conseguentemente per il mancato riconoscimento della divinità di Diocleziano.
La storia leggendaria narra che furono prima appesi, frustati e scuoiati, davanti all'imperatore stesso. In seguito, cosparsi d'aceto e sale e passati sulla graticola; infine in mancanza di una morte veloce furono strangolati.
Il corpo di S. Gorgonio fu trasferito, dopo qualche anno, a Roma.
Il modo come questo trasferimento avvenne è completamente sconosciuto.
La tumulazione del martire Gorgonio, dopo la traslazione dall'oriente, avvenne nella catacomba della Via Labicana.
Il cimitero in questione, oltre a essere esteso e quindi capace di contenere molte tombe, era anche considerato di primaria importanza per il culto dei martiri e la sepoltura in esso voleva significare l'assoluto valore pastorale del martire.
In seguito alla decadenza della catacomba nell'VII - IX secolo, si ricordano due traslazioni dal cimitero inter duas lauros. La prima avvenne al tempo di Paolo I (757-767), con quest'ultimo che donò le reliquie al vescovo Crodegango di Metz (760-766), il quale le portò a Gorze in Lorena, ove il patronato di Gorgonio è peraltro documentato dal 761.
La seconda traslazione delle reliquie o di quello che era rimasto ("corpo santo" ribattezzato - commercio delle reliquie?) furono offerte dallo stesso pontefice a S. Silvestro in Capite.
Queste reliquie furono poi prelevate da Gregorio IV (827-844), trasferite nella basilica di S. Pietro in Vaticano, dove edificò un altare in una piccola abside ricavata nella parete all'inizio della navata sinistra poi scomparsa con la costruzione dell'attuale basilica.
Termino con alcuni proverbi che riguardano il nostro santo:
"Se piove a San Gorgonio, tutto l'anno è un demonio, seguiranno parecchia pioggia ed alluvioni".
"Se piöf a San Gurgù, s'è sicür dé 'n vendemmiù" (se piove a san Gorgonio è assicurata un'ottima vendemmia).
"Se piove il giorno di S. Gorgonio ci saranno sette alluvioni normali e una più pericolosa". Una piccola considerazione da fare è quella che, i proverbi citati traducono in espressioni essenziali i tesori che la saggezza popolare è andata accumulando lungo i secoli. Le previsioni meteorologiche descritte, per una popolazione a impronta contadina, rappresentavano delle regole di vita da seguire trasmesse di generazione in generazione.

I.C.S. ISTITUTO PER LA CULTURA E IL SOCIALE
Via Luchino dal Verme, 72
email: ist.cultura-sociale@libero.it - www.ics.roma.it
info: 06/83793034 - 340/9694420- 328/4175677
INFORMATICA
Alfabetizzazione e corsi avanzati
Gruppi di 4/5 persone - 1 computer per allievo
ATTIVITA' ARTISTICHE
PITTURA - STORIA DELL'ARTE
DIZIONE - CANTO
DISCIPLINE OLISTICHE
Corsi e trattamenti benessere
Visite guidate
LINGUE
INGLESE
Tutti i livelli - Conversazione - Docente madrelingua
FRANCESE - SPAGNOLO - TEDESCO
RUSSO - GIAPPONESE - ARABO
SPORTELLO STUDENTI
LEZIONI IN TUTTE LE DISCIPLINE
Scuola Media - Superiore - Università
PREPARAZIONE ESAMI

Redazionale
Luca Massotti
Consulente immobiliare

Il sig. Luca Massotti, con estrema cura e professionalità, si occupa della vendita e affitto di immobili residenziali e commerciali per le zone casilina e prenestina. Il team di professionisti preposto a tale attività, assiste la clientela gestendo tutte le pratiche necessarie per garantire il buon fine delle trattative (visure catastali, ipotecarie, assistenza notarile) ed effettua sopralluoghi gratuiti per la valutazione degli immobili. Luca Massotti e i suoi collaboratori vi aspettano per qualsiasi tipo di consulenza.
REMAX URBEST
334 2598810
lmassotti@remax.it

La pubblicità su Viavai è più efficace perché raggiunge direttamente i Clienti della tua zona

Happening

La "Serata romana" alla festa patronale di S. Barnaba

Torpignattara

• di **Geo Werner**

Diceva una canzone dei Vianella "Vojo er canto de 'na canzone che fa così…" per una sera questo canto si è potuto ascoltare in una serata all'insegna della musica ROMANA presso l'Oratorio Lodovico Pavoni dal titolo ROMA CANTA ROMA, a presentarla sono stati Fabrizio Trimboli (anche organizzatore della serata), nato e cresciuto nel nostro quartiere Torpignattara, Fabrizio Amici stupenda voce romana, nonché figlio del grande cantore romano Alvaro Amici e Stefano Di Sturco grande fisarmonicista e compositore apprezzato da tutti nell'ambiente romano.
Una serata che ha riportato il nostro quartiere agli anni '70/'80 quando per le nostre strade si potevano ascoltare i MENESTRELLI cantare le più note canzoni romane, o quando si poteva ascoltare la tipica Serenata romana.
Questo è accaduto come dicevamo prima il 10 Giugno, con una carrellata di artisti che hanno proposto brani romani tradizionali e moderni. Sono Intervenuti cantanti come: Piero Mirigliano autore del brano Pe' tte (che ha fatto da colonna sonora nella prima serie di Romanzo criminale), Armandino Boscostorico cantante romano che ci ha deliziato con SERENATA DE PARADISO, Vittorio Lombardi che ha dedicato SEMO GENTE DE BORGATA al grande Franco Califano che appunto l'ha scritta e musicata, la SCHOLA ROMANA che con il suono dell'armonica, della chitarra e del

Fabrizio Amici (figlio del grande Alvaro), Piero Mirigliano (cantautore) e Fabrizio Trimboli (Foto di Antonella Carfora)

Violoncello cercano di portare innovazione dando un'altra sfaccettatura alla canzone romana .
Inoltre ci sono stati I MOSCHETTIERI DI ROMA (Stefano Tomassetti, Sandy e Maurizio BUFACCHI) che hanno cantato in apertura SOSPIRI DE ROMA del Maestro Lanfranco Giansanti (autore di più di 650 canzoni), presente durante la manifestazione, Daniele Fiorentini che ha cantato la storica VOJO RIABBRACCIA' ROMA MIA, e ancora Luisa "Anima ROMANA" che con la sua "LE MANTELLATE" ci ha fatto tornare in mente il modo di cantare della grande Gabriella Ferri.
Luciano Manzone ha cantato ER CANTANTE CECO, Alfredo Saullo ci ha coinvolto con la sua voce e la sua chitarra con due brani storici romani LUPO DE FIUME e SERENATA A MARIA, Milena "Principessa" ha fatto da spartiacque nella serata facendo esaltare il suo modo di cantare con gioia.
Ilaria Teti la più giovane del gruppo (solo 16 anni) ha cantato "SERENATA SINCERA" e ha fatto conoscere Lanfranco Giansanti come autore di musica italiana con il brano "TU DOVE SEI" e Cesare Catelli ha chiuso la serata degli ospiti con "AMICA SOLITUDINE".
Momento da commozione e da brividi è stato quando Fabrizio Amici ha cantato il brano PUPETTO MIO (anche questo di Lanfranco Giansanti) in duetto con il padre scomparso Alvaro Amici, a chiudere la serata sempre Fabrizio Amici con "VOLEMOSE PIU' BENE" dove l'atmosfera si è fatta speciale con una pioggerellina a fare da contorno a tutti gli artisti che erano presenti sul palco alle spalle di F. Amici, compreso Padre Claudio a cui va il ringraziamento di averci riportato a ROMA DE 'NA VORTA.

IL APPARUCHI

I celibi dovrebbero essere tassati in modo piu' pesante. Non e' giusto che alcuni uomini siano piu' felici di altri.
> *Oscar Wilde*
La causa principale del divorzio resta il matrimonio.
> *Jerry Lewis*

Tradizioni

18 settembre: S. Giuseppe da Copertino

• di **Vittorio Begliuti**

Giuseppe Desa nasce a Copertino vicino Brindisi nel 1603 da genitori molto poveri. Molto debole di salute e di ingegno assai lento, diviene comunque inserviente nella stalla in un convento di francescani conventuali a La Grottella. Ben presto fa grandi progressi tanto da essere ammesso fra i frati francescani. Nel 1628 viene ordinato e, da questo momento, la sua vita viene contrassegnata da un susseguirsi di avvenimenti straordinari esteriori e interiori come estasi, guarigioni da malattie gravissime ma, soprattutto, da

momenti di levitazione. Di particolare interesse sono quelle avvenute alla persona di padre Giuseppe, appunto, e alcune di esse, le più strane, sono di peso considerevole per la figura del Nostro. Non ha vita facile, anzi piuttosto tribolata, soprattutto da parte dei suoi superiori tanto da essere escluso da gran parte della vita quotidiana del suo stesso ordine. Ciò dovuto soprattutto a causa dell'agitazione provocata dalle sue estasi. Di carattere umile e obbediente sopporta queste avversità poiché la sua vita è dedicata alla "conversazione con il cielo". Negli ultimi dieci anni della sua vita viene trasferito da un convento all'altro e muore isolato a Osimo nel 1663, Viene canonizzato nel 1767.

Mondo scuola

Delusione per la "Pisacane"
Fondi parzialmente bloccati fino al 2014

• da **Roma Today**

Dopo il comprensibile entusiasmo iniziale per i genitori e gli alunni della scuola Carlo Pisacane arriva la doccia fredda. I fondi sbloccati dal Comune di Roma per la ristrutturazione della scuola elementare di Tor Pignattara, basteranno infatti solo per la messa in sicurezza mentre per il restyling ci sarà ancora da aspettare, e forse da penare.
La notizia è stata diffusa dall'associazione Save The Children i cui rappresentanti, il 19 luglio scorso, hanno incontrato il neo Assessore ai Lavori Pubblici Paolo Masini negli uffici di via Petroselli. Nel corso dell'incontro Save The Children ha consegnato a Masini le 3.122 firme raccolte con la petizione online lanciata lo scorso giugno sulla piattaforma "Change. Org" per sollecitare un intervento urgente del Comune proprio per la scuola elementare Carlo Pisacane.
"Da parte sua - si legge nella nota dell'Associazione - l'assessore Masini ha annunciato che è stata sbloccata la prima tranche di 300 milioni di euro di finanziamento per i lavori più urgenti che possano assicurare la messa in sicurezza dell'edificio".

"I lavori – scrive ancora Save The Children - partiranno già la prossima settimana, per concludersi entro i primi di settembre e garantire così l'agibilità dell'edificio scolastico all'apertura del nuovo anno scolastico. Per i restanti lavori si dovrà attendere il 2014".

Sarà rimosso il mini luna park all'acquedotto Alessandrino

• di **Andromaco Troiani**

Aperto a fine aprile tra polemiche e contestazioni, il mini luna park sorto nel parco Sangalli sarà presto rimosso.
L'impianto non aveva autorizzazioni, ma era stato realizzato grazie a una convenzione con il Dipartimento Periferie di Roma Capitale che aveva dato una concessione fino al 31 dicembre prossimo. Qui sorgono dubbi sulle effettive competenze dei vari organi istituzionali e non si capisce bene quali siano i poteri di dipartimenti e municipi. Le giostrine, infatti non avevano il permesso di occupazione di suolo pubblico da parte del municipio, ma lo avevano da parte del Dipartimento. Inoltre, in cambio della concessione, il giostraio si era impegnato a provvedere alla manutenzione e alla pulizia del parco.
Pulizia che, in verità, lasciava molto a desiderare, viste le incessanti lamentele dei cittadini per la presenza di siringhe, bottiglie abbandonate e rifiuti di ogni genere.
Il presidente Palmieri aveva chiesto lumi al Dipartimento periferie e alla Polizia Municipale la quale, dopo qualche giorno, aveva dato il suo benestare all'impianto nonostante l'eccessiva vicinanza all'acquedotto.
Il 7 agosto scorso Pamieri ha diramato una nota in cui richiede l'immediato smantellamento delle giostrine in quanto abusive e non autorizzate in alcun modo dal Municipio al quale, tra l'altro, il Dipartimento Periferie aveva riconosciuto la completa autonomia nella gestione delle concessioni di suolo pubblico.
In definitiva, l'impianto sarà immediatamente rimosso.

FORNO CERTOSA
DOMENICA CHIUSO

Pane
Pizza
e Dolci
PANE CALDO A TUTTE LE ORE
Pizza a portar via
Via Dei Savorgnan, 79
Tel. 06 24305153

Centro assistenza plurimarche PIRAS

OFFERTA SETTEMBRE LETTORI VIAVAI
CONTROLLO CALDAIA E BOLLINO BLU: EURO 50,00
RICARICA PANNELLI SOLARI E CONDIZIONATORI
Preventivi gratuiti anche tramite email
IDRAULICA E TERMICA
INSTALLAZIONE • MANUTENZIONE
CALDAIE A GAS • CLIMATIZZATORI
Via Atripalda 8
Tel. 06.41228703 Fax. 06.41228701
piras.carlo@libero.it per urgenze 377-2692685

BAR FIORUCCI
dal 1969
CREMA DI CAFFE' di nonno Michele
SPECIALITA' CAFFE' FREDDO
Enoteca - Gastronomia - Latteria - Caffetteria
Via Ciro da Urbino, 37F - Tel. 06 2415092
www.barfiorucci.it

Per le vostre questioni di cuore scrivete a: **Redazione Viavai**
Rubrica Amore e Dintorni - email:**postadelfiore@gmail.com**

Amore... e dintorni

• a cura di **Laura Del Fiore**

E' sempre difficile apprezzare ciò che si ha...

a meno che non ci venga a mancare

Gentile Laura, ho 45 anni, sono sposata ho tre figli e con noi vivono mia suocera e mio cognato disabili. Ho anche un lavoro part-time che svolgo fuori casa con discreta soddisfazione. Il mio problema è questo: non ho mai un attimo di tempo per me. Come puoi ben immaginare, la cura della casa, dei familiari e del lavoro assorbono tutte le mie energie svuotandomi completamente e mi rendo conto, giorno dopo giorno, che faccio sempre le stesse cose in maniera ripetitiva senza trarne nessuna gratificazione. Mio marito, dirigente di un'azienda, dedica il suo tempo al lavoro e ai suoi hobbies delegando a me tutto il resto, l'andamento della casa e le varie incombenze domestiche perché, dice, si fida del mio acume e della dedizione che ho mostrato a tutti durante il tempo ormai trascorso. Il punto però è proprio questo: mi devo annullare come donna e come persona perché gli altri hanno bisogno di me oppure ho anch'io il sacrosanto diritto di dire no e magari uscire con qualche amica a mangiare una pizza, dedicarmi una seduta dal parrucchiere senza sentirmi in colpa? Ti sembrerà un problema di poco conto ma mi sta logorando e, se continua così, non so più come reagirò, Attendo fiduciosa un tuo consiglio.

Lettera firmata

Cara amica, indubbiamente il superlavoro con il quale hai a che fare ti fa vedere le cose sotto un'ottica particolarmente faticosa e, forse, priva di gratificazioni tangibili per te. Prova però a immaginare come sarebbe la tua vita se tu non fossi circondata da tutti questi "doveri" e se tutti i tuoi familiari potessero fare a meno di te. Sei sicura che ti sentiresti meglio? Io non credo, perchè vedi nella vita è sempre così: ci facciamo fare ciò che vogliamo ci venga fatto e poi, a un certo punto, quando riteniamo di non poter sopportare più, accusiamo gli altri di essere approfittatori nei nostri confronti. Io credo invece che indubbiamente la tua vita sia faticosa, ma se riuscirai a organizzarti coinvolgendo anche tuo marito, sicuramente potrai ritagliarti degli spazi per te e continuare a regalare "perle" di felicità a chi ti sta intorno. Guarda sempre il bicchiere mezzo pieno e vedrai che anche le cose che ti appaiono difficili, collocate nella giusta maniera, non ti appariranno più tali e ti daranno gioia e soddisfazione. Che c'è di meglio del sorriso dei nostri figli e della riconoscenza di chi è meno fortunato di noi? Baci baci

Laura

Superlotto *(a cura di Daniele Simonetti)*

La dea Fortuna ci ha premiato ancora

Cari lettori, eccoci di nuovo qui e con tante belle notizie. Nel mese di giugno, luglio e agosto, quando il giornale era già andato in stampa, sono stati realizzati **10 ambi** di cui 2 su Tutte. Le previsioni di giugno e luglio sono state centrate con le seguenti uscite:

15/6: **63 84** Tutte
18/6: **25 76** Tutte
25/6: **52 70** Tutte
6/7: **16 40** Tutte
6/7: **2 42** Tutte
16/7: **8 16** Roma e Tutte
23/7: **2 32** Roma e Tutte
10/8: **52 90** Tutte

Come avevo promesso nel numero di luglio/agosto, sono riuscito a darvi conto dei pronostici azzeccati! Ora, durante la pausa estiva mi sono rimesso all'opera e ho studiato nuove combinazioni che promettono bene e, spero, riusciranno a farVi ricominciare al meglio. Vi aspetto al botteghino per elargire altre generose vincite. Come sempre in bocca al lupo, cari lottomani!

Daniele

10 53 75
Ba - Ve - Tutte

43 84 80
Ca - Fi - Tutte

23 50 90
Na - Pa - Tutte

25 65 71
Ro - To - Tutte

Tabaccheria SIMONETTI
Articoli da regalo - Profumeria
V. Torpignattara 31 - Tel. 06/24.14.173
Big MATCH · WinforLife! · 10 e LOTTO · totip più · Totocalcio · Totogol · Super Enalotto · LOTTO · TRIS · Pagamento utenze

AGEVOLAZIONI FISCALI PRIMA CASA
PORTE æ PORTE
di Barbara Marcolin
PORTE PER INTERNI e CORAZZATE - FINESTRE
SOSTITUZIONE "DEFENDER ANTISCHOCK"
Presentando questo coupon SCONTO del 5% su tutto
€ 80,00 cad. IVA compresa
Porta Corazzata a un battente a partire da € 1000,00 + IVA
a due battenti a partire da € 1100,00 + IVA
Detrazioni Fiscali per prodotti a risparmio energetico
Via Casilina, 514/516 (ang. Via Ulivelli) Tel. 062412906
Cell. 3473743341 e-mail: porteeporte@libero.it

SI CERCA OPERATORE COMMERCIALE
ESPERTO nel settore
VENDITA
PUBBLICITÀ
Età minima anni 35
OFFRESI formazione e
PROVVIGIONI + INCENTIVI
Inviare curriculum a:
viavai.commerciale@libero.it

Sicurezza "fai da te"

Una buca sul marciapiedi... messa in sicurezza

• di **Geo Werner**

Un vecchio detto, pare riguardasse un profeta arabo che doveva andare in montagna, o qualcosa del genere, è ciò che richiama alla mente l'arbusto rappresentato nella foto.
Niente di mistico, intendiamoci, ma è qualcosa di molto, molto pratico.
Insomma, nel bel mezzo di un marciapiedi di via Leonardo Bufalini si è aperta un profonda buca. Qualche anima pia, probabilmente il gestore del prospiciente negozio, ha adottato una soluzione tanto semplice quanto efficace per segnalare il pericolo: ha "piantato" nella buca due rametti e li ha resi visibili con una busta di plastica e con un pezzo di stoffa rossa.
In questo modo è riuscito ad evitare che qualcuno si azzoppi inciampando nell'insidiosissima buca profonda, a occhio e croce, una quarantina di centimetri.
I Vigili urbani sono stati, naturalmente, avvertiti ma, a ferragosto la buca era ancora aperta e gli arbusti di segnalazione ancora al loro posto.
Ed ecco che torniamo al discorso della gita in montagna del celebre profeta arabo: se il Comune non va alla buca, ci vanno i cittadini di buona volontà e, con semplici soluzioni, fanno ciò che chi dovrebbe fare non fa, nonostante i lauti stipendi percepiti.
Aspettiamoci che qualche solerte funzionario non appioppi una multa al volenteroso commerciante. Non si sa mai, potrebbe essere accusato di aver installato un pericolosissimo ostacolo ai pedoni, oppure di manomissione di un bene pubblico come il marciapiedi. Siamo in Italia e c'è da spettarselo!

La Buon'Ora
A Settembre
tutti i martedì propone
"Le Serate dell'Accoglienza"
menu:
colori e sapori del mare
25 €
porta il coupon e avrai il 10% di sconto sulle bevande
Via Isidoro di carace 6,(Pigneto) tel 06-27858235
info@ristorante-labuonora.it

Redazionale

Una Scuola... nel Quartiere

E' la Scuola Amore Misericordioso sbocciata dal cuore grande della Fondatrice Madre Speranza di Gesù Alhama Valera durante gli anni terribili della guerra e del dopo guerra nei Quartieri Casilino-Torpignattara.
Le figlie di Madre Speranza, le Ancelle dell'Amore Misericordioso, continuano da oltre 60 anni la loro dedizione per la crescita e la promozione umana-intellettuale e spirituale di tante e tanti Alunni del Quartiere, fino a portare la Scuola Amore Misericordioso ai livelli alti della Certificazione di Qualità! Con tutto ciò, la Scuola, nello spirito e sull'esempio di Madre Speranza, ora considerata "BEATA" da Papa FRANCESCO per la sua dedizione eroica alle persone più povere e svantaggiate, continua ad essere pienamente accessibile alle famiglie modeste e/o numerose del Quartiere che si trovano anche ad affrontare l'attuale e persistente crisi economica. Dal Micro-Asilo, alla Scuola Materna e Scuola Primaria, il nostro Istituto per mezzo degli Organi Collegiali promuove e garantisce la collaborazione attiva alla vita della Scuola di tutti i membri della Comunità.

Via Casilina, 323 - Tel. **06/278601**, fax. **06/27860834**
ernail: **scuola.amore.m@pcn.net**,
sito: **www,scuolaamoremisericordioso.it**
Info segreteria il lunedì e il mercoledì dalle 8.15 alle 12.15, e il martedì e il giovedì dalle ore 15.15 alle ore 16.15.

RM COMPUTER
Via Ciro da Urbino, 20- 00176 Roma
Tel. 06 2415062 - Cell.3480846958
www.rmcomputer.it - info@rmcomputer.it
Offerta adattori wireless TP- Link
Scheda di rete pci wireless N 300 mbit TP-Link-WN851ND € 25,00
TP-Link 150 Mbps adattatore wireless N nano usb TP-WN725N € 15,00
TP-Link adattatore wireless N usb 150 Mbps TL-WN272N € 12,00
Vendita e assistenza computer interventi anche a domicilio
Vendita hardware e software - Recupero Foto
Sostituzione schermi LCD & LED
Riparazione stampanti di tutte le marche
Creazione gestione siti

Storia del territorio

L'imperatore Alessandro Severo

• di Adelmo Sidoli

L'acquedotto Alessandrino, l'ultimo a essere costruito nell'antica Roma e i cui resti maestosi caratterizzano il nostro municipio, venne edificato nel 226 dall'imperatore Alessandro Severo. La sua realizzazione era finalizzata all'approvvigionamento idrico delle terme di Nerone che, situate in Campo Marzio presso il Pantheon, nella zona occupata oggi da Palazzo Madama, erano state radicalmente ristrutturate dallo stesso imperatore. Ma chi era Alessandro Severo? Nacque il 1° ottobre 208 ad Arca Caesarea,in Fenicia. Suo padre era un funzionario di rango equestre, sua madre, Giulia Mamea, era cugine dell'imperatore Caracalla. Secondo l'Historia Augusta, Alessandro ricevette un'ottima educazione, sia nelle discipline civili che in quelle militari. Ebbe numerosi maestri che gli insegnarono filosofia, grammatica e retorica. L'Historia racconta anche che non era molto bravo a fare discorsi in lingua latina, come si ebbe a vedere dai suoi interventi in senato o davanti ai soldati. Quando ci si accorse che il sostegno popolare all'imperatore Eliogabalo, suo cugino carnale, stava rapidamente scemando, fu deciso che dovesse essere rimpiazzato da qualcuno più affidabile e popolare. Giulia Mesa, nonna di entrambi e vera reggitrice delle sorti dell'impero, convinse Eliogabalo ad associare il cugino al potere, per lasciare a costui le cure secolari e meglio dedicarsi a quelle religiose. Eliogabalo dovette obbedire, adottò il cugino e lo associò all'impero. Giulia Mamea, madre di Alessandro, cercò di opporsi, tenendo lontano il figlio dall'imperatore e dalla sua cerchia più stretta, ma non ci si può opporre al destino. I Pretoriani, stanchi delle eccentricità di Eliogabalo, si ammutinarono, lo uccisero e ne gettarono il corpo in una cloaca. Quando nel 223 Alessandro fu proclamato imperatore, era molto giovane e il potere effettivo fu nelle mani delle donne della sua famiglia, l'influente nonna, Giulia Mesa, e la madre Giulia Mamea, che lo affiancò per tutto il suo regno. Nel 225 sposò Orbiana, figlia del prefetto del pretorio, ma nel 227 fu esiliata in Libia. Secondo lo storico Erodiano, Alessandro amava la moglie e viveva con lei, ma fu allontanata dal palazzo da Giulia Mamea, gelosa dalla nuora. Secondo la Historia Augusta, Alessandro pregava tutte le mattine presso il suo larario personale, in cui teneva le statue di alcuni imperatori e di alcuni personaggi di grande spessore morale, come Apollonio di Tiana, Cristo, Abramo e Orfeo. Il suo regno fu un periodo felice per gli ebrei e i cristiani; ai primi confermò i privilegi antichi, mentre non molestò i secondi. Si racconta che avesse progettato di dedicare un tempio a Cristo e di includerlo tra gli dèi, ma desistette quando gli auguri gli dissero che in quel caso tutti si sarebbero convertiti al cristianesimo e gli altri templi sarebbero stati chiusi. Fece inoltre suo un motto ascoltato da un giudeo o da un cristiano, "non fare agli altri ciò che non vuoi sia fatto a te". Lo ripeteva di frequente e lo fece incidere nel suo palazzo e in altri luoghi pubblici. Ebbe a combattere contro i Persiani e i Germani. Sui primi ottenne una magnifica vittoria, celebrata soprattutto sulle monete, anche se attendibili fonti orientali parlano di una terribile disfatta subita nel deserto. Sui secondi non giunse mai a uno scontro militare, preferendo comprare la pace a suon di monete d'argento. Per tale motivo si alienò il rispetto dei soldati che decisero di rovesciarlo, considerandolo troppo effeminato. La tragedia si verificò sul confine del Reno. Alessandro, insieme alla madre, venne ucciso nel marzo del 235. La rivolta fu capeggiata da Massimino, un ufficiale della Tracia, che in questo modo si assicurò il trono.

In realtà, lo scontento dei militari va ricercato non sulla base della personalità indecisa del sovrano, ma può essere ricondotto alla tendenza dell'imperatore e di sua madre di favorire l'aristocrazia senatoria a scapito degli ufficiali dell'esercito, nonché alla politica finanziaria di risparmio che incideva sui costi dell'armata suscitando il malcontento. Secondo la tradizione, non supportata da dati certi, Alessandro fu inumato in un sarcofago, ora ai Musei Capitolini, assieme alla madre, e posto in un grandioso mausoleo, oggi noto come Monte del Grano, qui a Roma.

Viaggi

Viavai approda a Santo Domingo

Sotto l'egida del nostro giornale aperto il ristorante "BUENGUSTERO" nella Repubblica Dominicana

"Comida" italiana e Dominicana, nella zona più "IN" di Santo Domingo. L'arte culinaria italiana parte alla conquista dell'isola caraibica con il "BUENGUSTERO", un ristorante, situato nella ZONA COLONIAL, il centro storico della città, collocato in una casa colonica del '700.

Ettore ed Emilio, i titolari, hanno subito incontrato il favore dei turisti e dei residenti che non mancano mai per degustare le migliori specialità della cucina italiana e dominicana.

Viavai consiglia ai suoi lettori che vanno in vacanza nella Repubblica Dominicana di fare un salto in Calle Arzobispo Portes n° 110. Troveranno una raffinata atmosfera e una calorosa accoglienza tutta italiana. Il "contorno" ideale delle gustose pietanze non può che essere la musica, come la tradizione latina richiede. I migliori artisti dominicani intrattengono la clientela tutte le sere con i loro repertori tradizionali e, spesso, per "palati" raffinati.

Insomma, Viavai è, ancora una volta, il giornale locale senza confini.

Arrivederci a Santo Domingo!

OROSCOPO

di ASTAROTH

♈ ARIETE (21 Marzo - 20 Aprile)
Il ritorno al dovere vi fa scattare mal di testa e gastriti. Invece di sbuffare e scontrarvi con tutto e tutti, usate le vostre armi al servizio dell'autunno. Da ottobre cambiare diventerà facile come bersi un mojto, soprattutto se cercate un altro lavoro. Se in passato siete stati feriti e non siete innamorati da tempo, date una seconda possibilità a Cupido, perché senza passione che Ariete sareste?

♉ TORO (21 Aprile - 21 Maggio)
Settembre sarà quello che vorrete far diventare. Attorno al 15 sentirete più del solito i fili dell'alta tensione. Qualcuno in famiglia vi farà arrabbiare e avrete voglia di mandare tutti a quel paese e riscoprire una beata solitudine. Siete il segno del piacere e della buona tavola, ritrovate l'armonia con le cose di sempre e tornate a uno stile di vita sano e rigenerante. Mens sana in corpore sano.

II GEMELLI (22 Maggio - 21 Giugno)
A quest'ora i Gemelli avranno smesso di credere agli oroscopi che promettono amore, matrimonio e felicità. Ovunque stiate scappando, dovete ammettere che qualcosa è cambiato. Finalmente sentite una grinta, una rabbia, una consapevolezza che prima non c'era. Il lavoro decolla, tutto cambia, tutto si può. Franchezza nei sentimenti. Quando l'Amore chiama, coinvolge e fa volare.

♋ CANCRO (22 Giugno - 22 Luglio)
Il ritorno alla quotidianità potrebbe causarvi degli scompensi. Coraggio, questo è l'autunno della rivalsa. Un biennio difficile non si cancella in un giorno, ma ogni giorno va un po' meglio. Saturno torna favorevole, tutto quello che iniziate ora sarà baciato dalle stelle. Riavvicinatevi a una persona del passato, è il momento di andare più veloce di giorno e dormire senza incubi la notte.

♌ LEONE (23 Luglio - 23 Agosto)
Vi gira non poco, eppure avete avuto un'estate sul tetto del mondo, facendo invidia a mezzo Zodiaco, mettendo a segni colpi improbabili. Solo per questo dovete essere soddisfatti. I vecchi legami nascondono belle sorprese. Marte nel segno non vuol dire solo tensioni, ma soprattutto azione.

♍ VERGINE (24 Agosto - 23 Settembre)
Che siate andati in vacanza o meno, il ritorno alla quotidianità vi vede ossessionati dal pensiero di far quadrare il bilancio dopo un'estate tormentata. Non rischiate! Settembre vi vuole formiche. Prima del prossimo anno non si vola alto. Seguite l'esempio della Middleton ... la discrezione, vostra tipica qualità, è un must per catturare l'attenzione.

♎ BILANCIA (24 Settembre - 23 Ottobre)
Finalmente sono arrivati i mesi migliori dell'anno. Continua la fase di grande energia che vi ha reso una persona nuova, pronta a prendere di petto tutto quello che arriva. A fine mese si riprende ad amare a tinte forti, alcune coppie fanno il grande passo, la solitudine è contemplata solo per chi si barrica in casa. Armonia, seduzione, stile: ecco tre parole magiche che dovrete riscoprire con entusiasmo.

♏ SCORPIONE (24 Ottobre - 22 Novembre)
Marte nel segno non vi farà fermare un secondo: corpo, cuore e testa fanno la maratona anche se le Olimpiadi sono finite da un pezzo. Attorno al 10 settembre arrivano proposte e idee illuminanti. L'amore viaggia sul chi va là. Le coppie restano solide, i single navigano confusi. Ritagliatevi un angolo di relax. Vi serve la calma per affrontare gli impegni e salvaguardare le rughe dopo mesi difficili.

♐ SAGITTARIO (23 Novembre - 21 Dicembre)
Che vita sarebbe senza poter mettere tutto a soqquadro almeno una volta al mese? Se è questo il vostro pensiero, seguitelo fino in fondo e con audacia. Liberatevi dai pesi e intraprendete nuovi progetti. Le coppie hanno superato i terremoti estivi, i single si preparano a far tremare l'autunno e quelli che capitano loro a tiro. Trasgredire? perché no...

♑ CAPRICORNO (22 Dicembre - 20 Gennaio)
Qualcosa in voi è definitivamente cambiato. Settembre vi accoglie col suo divano più morbido. Non adagiatevi, ma mettetevi più comodi per cambiare orizzonti. Vi lancerete in avventure ardite con Gemelli, Arieti e Leoni. Amori galeotti e azioni audaci da compiere senza rimorsi. La vostra vita ha bisogno di stravolgimenti emotivi e di sano rock'n'roll!

♒ ACQUARIO (21 Gennaio - 18 Febbraio)
Si lavora, ancora e ancora. La mente vola più del solito, state decidendo se cambiare qualcosa e l'autunno vi porterà alcune risposte. Imparate dal passato, date più tempo agli affetti e non cadete nella trappola del dovere e dell'ambizione. Godere, almeno nel vostro caso, si può.

♓ PESCI (19 Febbraio - 20 Marzo)
E fu così che i Pesci tornarono a sorridere, amoreggiare e a fare guai. E' il momento di migliorare quello che siete e quello che sapete. Per questo basta un nuovo look, una nuovo passione, un nuovo posto da frequentare. La noia è il vostro grande nemico e la causa di stress. Pretendete quello che vi è dovuto e non accettate compromessi.

Redazionale

Due o quattro ruote con Car Web Srl è sempre un affare

Il concessionario è sito in zona Cinecittà e ACQUISTA AUTO, MOTO e SCOOTER CON PAGAMENTO IN CONTANTI IMMEDIATO!

CAR WEB Srl è sinonimo di chiarezza, affidabilità convenienza... le qualità che permettono di crescere nel tempo.

Orario no-stop
lunedì - sabato
9,30 - 19,00
info e dettagli sul sito

I PRINCIPALI SERVIZI OFFERTI SONO:
- Vendita di moto, scooter e auto selezionati e garantiti 12 mesi
- Permuta usato con usato, moto - scooter - auto.
- Passaggi di proprieta in sede
- Finanziamenti su misura fino 60 mesi, senza anticipo o minirate
- Sito internet sempre aggiornato
- Valutazioni tramite e-mail
- Conto vendita gratuito

Via Flavio Stilicone 202-204, Roma
Tel. 06-76962277 Fax. 06-76985565
Cell. 331-5417323 366-6562866
www.carwebsrl.it - info@carwebsrl.it

A. A. A. Annunci

Per favorire l'accesso a questa rubrica al maggior numero di utenti, gli annunci saranno inseriti con il seguente criterio: in ogni categoria, i nuovi annunci saranno inseriti in cima alla lista "spingendo" verso il basso i più datati fino a farli fuoriuscire (il codice tra parentesi indica la data di prima pubblicazione). Pertanto, non è rispettato l'ordine alfabetico bensì quello cronologico (in cima i più recenti). Gli annunci in riquadro, sono sempre sistemati in punti di maggior evidenza indipendentemente dai criteri di cui sopra.

INSERZIONI GRATUITE Gli annunci si possono consegnare o spedire all'Ass. Culturale VIAVAI, Via L. Bufalini 88 - 00176 ROMA oppure all'e-mail: viavai@tiscali.it. Non si pubblicano annunci ambigui o comunque ritenuti ingannevoli, compravendita o scambio di musica, libri e software copiati, inserzioni a carattere commerciale, sessuale, o comunque rivolte a minorenni. **Annunci in riquadro (mm. 42x14) euro 36,00 (tre uscite - pagabili anche con ricarica PostePay n° carta 4023 6005 8716 6788 intestata a Ettore Ranalletta).** *La Redazione si riserva il diritto di selezione. Non si accettano reclami per errori od omissioni. Se scoprite annunci ingannevoli, segnalateli subito.*

LEZIONI, CORSI

Madrelingua inglese, esp. trentennale insegna Inglese e Italiano per ogni eta' e necessita'. Traduzioni, tesi di laurea perfette e rifinite. Aiuto compiti elementari e medie. Prezzi assai modici, max serieta'. - 327/4467373 (9/13)

Debiti formativi estivi(escluso agosto) in elettrotecnica, fisica, matematica, inglese, imp.elettrici,ecc. piccolo gruppo docenti impartisce ripetizioni con sconto per lezioni di gruppo.Prezzi al di sotto del mercato.- 340/2806724 (7/13)

Laureata ingegneria impartisce ripetizioni di matematica fisica chimica e inglese a ragazzi di scuole elementari medie e superiori. Max serietà Prezzi modici. 3427708323 Alessandra (7/13)

Analisi, algebra, trigonometria, geometria euclidea ed analitica, matematica per tutti i gusti, docente di ruolo impartisce lezioni per debiti estivi anche per lezioni collettive. - 06/2410079 (7/13)

Lezioni di Chitarra a Domicilio Roma,compositore, Chitarrista professionista (Insegnante RGT Registrato), chitarra acustica e elettrica metodo B2P di Rey More. Preparazione anche per esami RGT. Tel 3927388608 (6/13)

Diplomata scuola superiore interpreti e traduttori Roma, esp. 20ennale, offresi ripet. italiano, inglese, francese, italiano a stranieri, traduzioni, correzione e trascrizione tesi anche russo, tedesco e spagnolo. Max serietà e precisione, prezzi contenuti. - 338/2451057 (2/13)

Interprete-traduttrice qualificata offre ripetizioni tutti livelli; interpretariato (c/o fiere, congressi, aziende); traduzioni (tecniche e non, anche giurate) inglese, francese, tedesco, russo, Spagnolo, L.I.S. (aiuto ragazzi sordi). Stefania 339-1971719 (2/13)

Madrelingua inglese, esp. trentennale, impartisce lezioni inglese e italiano tutti i livelli ogni età, aiuto con compiti, traduzioni, elabora tesi per ogni facoltà prezzi modici. 327/4467373 (2/13)

Archeologa 110/lode offre ripetizioni italiano storia geografia latino greco inglese spagnolo tedesco per elementari medie e superiori, esp. decennale + babysitting domicilio anche sotto i 3 anni prezzi modici, max 15€/h - Silvia 340/7707239 - silviastassi@gmail.com (1/13)

Laureata Biologia impartisce ripetizioni a laureandi Chimica, Biologia, Matematica, Fisica, materie scientifiche, ripetizioni Superiori Medie elementari zona Torpignattara o limitrofa. No anonimi - Anna 329/7442990 (1/13)

Lezioni private varie materie per scuole medie - 338/9581027 (12/12)

Matematica inglese e aiuto compiti universitario impartisce lezioni per elementari, medie e superiori - 3404021862 Andrea (12/12)

Inglese insegnante esp. ventennale impartisce lezioni di ogni livello scolastico. Prep. esami universitari, recupero debiti formativi. p.zza Malatesta / L.go Preneste. -06/2752308. (12/12).

Corsi adulti e bambini taoista di arti marziali - Via G. De Agostini, 17/19 - Tel. 334/9508055 (6/12)

Matematica, fisica, dottore in chimica 110 e lode impartisce prezzi modici da 15 euro/h, max serietà Tel. 0621701636 - 349/0643430 (11/12)

Laureanda Lettere e filosofia impartisce ripetizioni tutte le materie per scuole elementari, medie e superiori (anche latino e greco per il classico) - 334 8325366 (11/12)

Laureata giurisprudenza offre lezioni di italiano a cittadini stranieri. Graduated in law offers italian lessons for foreigners.- 349/2527155 (11/12)

Professionista italiano, madrelingua inglese, impartisce lezioni inglese e italiano ogni livello, con conversazione, ed esegue traduzioni e tesi di laurea, rifinite prezzi modici. 327/4467373 - farmbusta@hotmail.co.uk. (11/12)

Laureata, ricercatrice univ. Scienze Comunic. offre assistenza compiti per elem. e medie; recupero debiti ripetizioni latino, greco inglese per superiori. Preparazione esami universitari, elaborazione tesi materie umanistiche. Max serietà - 349/5301102 - v.citati@gmail.com (11/12)

Insegnante laureata lettere antiche impartisce lezioni private di greco e latino - Federica 338/4314964 (10/12)

Laureata giurisprudenza pluriennale esperienza ripetizioni, impartisce lezioni a ragazzi medie e superiori. 349/2527155 (10/12)

PRESTAZIONI VARIE

Fototessere a domicilio € 20 consegna 1 ora + piccoli servizi fotografici a prezzi modici. - 339/3261652 - fausto2002@email.it (9/13)

Insegnate yoga impartisce lezioni di rilassamento e tonicità muscolare. I.S.E.F lezioni private personal trainer. - 389/0618048 (7/13)

Impartisco lezioni di inglese per ragazzi delle scuole elementere e medie. - 338/9581027 (7/13)

Istruttrice di ginnastica dolce e allenamento giornaliero anche a domicilio, servizio a ore alternate, prezzi modici e Sessuologa esperta in problemi comportamentali di coppia - 389/0618048. (7/13)

Falegname rifinito offre lavori artigianali a prezzi modici. - 339/1645085 (7/13)

Guidatore per viaggi a breve e lungo tragitto, offre anche servizio di cicerone, esperto in lingua inglese, prezzi modici. - 339/2892669 (7/13)

Montaggio videofilmini e foto. Realizzo montaggi video professionali in DVD o full HD. A prezzi assolutamente concorrenziali. 338/2687832 adeamicis@interfree.it (7/13)

Sarta in pensione esegue proprio domicilio riparazioni, orlo, lampo 5 euro per privati e aziende max precisione, lavori a mano anche piccola tappezzeria no perditempo 06/24402782 (6/13)

Prestazioni infermieristiche a domicilio, assistenza anziani domiciliare e ospedaliera giorno e notte - 347/8846275 (4/13)

Ristrutturazioni edili e impianti idraulici, muratura, pittura., prezzi modici - Salvatore - 331/7999353 (3/13)

Ristrutturazioni si eseguono lavori di pittura, muratura, idraulica. Interni ed esterni. Prezzi modici. Antonio e Gabriele - 347/0665066 (3/13)

Ristrutturazione interni ed esterni, pittura, intonaci, muratura, riparazioni, idrauluca prezzi modici - Antonio 347/0665066 (2/13)

Idraulico offresi per piccole riparazioni rifacimento impianti appartamenti negozi condizionamento ecc. prezzi modici - Luca 333/3972807 (2/13)

Massoterapia dalla testa ai piedi a prezzi adeguati all'euro - 338/9581027 (2/13)

D.ssa in podologia ed estetica offre trattamenti a prezzi adeguati all'euro Tel. 338/9581027 (2/13)

VENDO - COMPRO

Divano due posti similpelle € 130. Tavolo laccato nero rettangolare di cristallo fume, 1,90x85 € 150. Soggiorno tre elementi arte povera sportelli a persiana, cassettini € 150 a elemento. - 377/4747815 (9/13)

Cuccioli di Furetti, a prezzi modici - 3487325691 (7/13)

Forza Milan il mensile Rossonero, vendo a prezzo amichevole a tifosi del diavolo o del calcio, dispongo annata 18° scudetto e seguente, con dignitoso 2° posto in classifica. - 347/5153879. (7/13)

Alfa Romeo 1.8i Twin Spark del 1992, ASI, 140.000 Km, impianto GPL. colore blu spazio, € 1500. 327/6882450 (7/13)

Privato cerca auto quals. marca offro solo passaggio. - 389/1886618 (7/13)

Cartoline e francobolli, collezionista acquista solo da privati - 328/6441450 (6/13)

Sedia a rotelle nuova e accessoriatissima marca Kometa vendo a soli € 300,00 non trattabili - 340/2752605(6/13)

Chitarra in buone condizioni color legno vendo € 70,00 - 333/6545274 (5/13)

Hard Disk esterni 2,5" auto alimentati USB 3.0 500 gb samsung nero € 60,00 1tb samsung nero € 80,00 2tb western digital my passport nero € 190,00- 06/2415062 (6/13)

Motorino Liberty, con casco, catena e lucchetto proprietario privato a € 450,00 trattabili, no perditempo, chiamare ore pomeridiane -346/4181330 (5/13)

Abiti Prima Comunione, mod San Luca. Indossati solo per la cerimonia: Ab. femminile alt 1,23 cm, spalle 0,38cm manica 0,48cm, € 35,00 l'uno. - 349/1538019 (5/13)

Armadio 6 ante, vero legno massello laccato panna, 4 stagioni nuovissimo vendo euro 1000 331/8138268 (5/13)

Letto singolo legno arte povera con 2 cassettoni legno vendo euro 100 euro piu' altroletto singolo con altra rete sottostante euro 20 - 331/4154048 (5/13)

Pianoforte Yamaha cosa 170, nero lucido, 2 pedali, nuovo il mobile e perfetto il suono euro 4000 - 331/8138268 (5/13)

Dizionario enciclopedico italiano, Treccani 12 volumi, un supplemento, un atlante geografico 14 volumi. Enciclopedia novecento 7 volumi. Totale 21 volumi nuova, prezzo da concordare. Piero 338/4631267 (4/13)

Passeggino Giordani mod. Cinque, leggero, ottimo per citycar, apertura rapida, 5 posizioni, usato pochissimo, vendo euro 40 3281513579 (4/13)

Seat Ibiza 1.9 tdi sport-130cv-marzo 2003 - 118000Km - metallizzata f/opt. antif. telec. stereo SONY, clima, gomme e batteria nuove, winter pack, computer bordo, tagliandi/revisioni ok, unipro, sempre box, ottime condizioni. € 3700. Silvano 346/0227959 (4/12).

Cappotto verde bottiglia tg, 46 Max Mara ottime condizioni € 40 + impermeabile grigio € 20 seminuovo - serali 06/70300931 (3/13)

Vecchie riviste Bella (75-95), Minerva (88-95), Donna moderna (88-2000) + altri settimanali d'epoca - prezzo da concordare - serali 06/70300931 (3/13)

Vendo divano 2 posti similpelle.- 339/6031934 (3/13)

Vendo soggiorno 3 elementi, arte povera, sportelli persiana, cassettini a € 150,00 ad elemento. Tel. 3396031536 (3/13)

Vendo e compro auto pagamento immediato per informazioni - 3296434972 o 3473902255 (3/13)

Materassino antidecubito nuovo mai usato euro 100. - 347 8914706 (3/13)

Vendo Excell Plus Biosonic System per programmi terapeutici ultrasuoni varie patologie: nevralgie occipitali, mialgia del trapezio tendinopatia ecc. anche uso estetico esterno braccia, addome, glutei, fianchi, schiena e altre modalità - 331/3399430 3/13)

Vendo vecchie riviste settimanale Bella Donna Moderna del 1975-95 e 1988- 2000 riviste Minerva altre varie 45 copie in tutto del 1980- 1995 ore serali Tel. 06/70300931 (3/13)

Divano 2 posti vilpelle nero vendo € 135 + tavolino laccato nero rettangolare 90x190 € 145 - 339/6031936 (2/13)

Vero affare vendo bellissima pelliccia di visone, pelli intere colo marrone chiaro semi nuova €1500 - 366/3442908 (1/13)

CERCO LAVORO

Signora italiana patentata cerca lavoro a ore o part time, 389/9657838 (9/13)

Pasticcere con esperienza triennale serio lavoratore educato cerca lavoro a roma e provincia o altre zone 380/2699030 - 389/9657838 (9/13)

Esperta cerca lavoro come babysitter, solo mattina max serietà. Giusy - 340/5756170 (7/13)

Baby sitter referenziata disponibile solo per il mese di luglio mezza giornatao anche giorni alterni. - 338/9581027. (7/13)

Domestica qualsiasi età anche straniera cercasi, luogo di lavoro Roma, Italia offresi vitto, alloggio e stipendio. - 389/1886618 (6/13)

Domestica della comunità europea disponibile subito, per periodo illimitato cerca lavoro con vitto e alloggio ovunque in Italia o/e estero. Ottima con bambini, anziani, governo casa, ecc.Tel. 339/7762166 (6/13)

Indiano regolarizzato, esperienza come domestico e giardiniere, tutto fare,cerca lavoro full time con vitto e alloggio. 339/7762166 (6/13)

Pizzaiolo italiano 47enne, esperienza decennale, pizza alla pala, teglia e tonde, forno elettrico e a legna, stesura solo matterello, serietà e disponibilità immediata. info 3333078813 (6/13)

Signora 40enne con esperienza offresi pulizie/ badante solo la mattina 3336917286 (6/13)

Signora 40enne diplomata cerca lavoro per disbrigo faccende domestiche e/o dama di compagnia. 329/1243496 (6/13)

Baby sitter 21enne disponibile mattina - pomeriggio, amante bambini, offresi - Valentina 331/9028898 (5/13)

Signora italiana seria cerca lavoro come domestica o badante - Mattina 340/2752605 - 380/2414980 (5/13)

Donna italiana cerca lavoro come baby sitter/badante e/o assistenza anziani, ripetizioni bambbini. Automonita - 347/0459515 (5/13)

Cuoco italiano lunga esperienza nell'ambito della ristorazione cerca extra sera, venerdì sabato zona Pigneto Prenestina Casilina - Corrado - 328/8398154 (4/13)

Infermiera prof. cerca lavoro ore pomeridiane studi medici privati o convenzionati zona Pigneto - 329/4237427 (2/13)

45enne donna cerca qualsiasi tipo di lavoro come badante pulizie impiegata - Annamaria 349/7544625 (2/13)

Cuoco, con esperienza ventennale, cerca lavoro - per informazioni tel. 06/24405148.

Estetista-onicotecnica esegue ricostruzione unghie, depilazione viso e corpo, massaggi manuali estetici, trucco, cerca lavoro part-time con miti pretese presso solarium o centri estetici - Federica 3286443991 - zarrita@hotmail.it (1/13)

Signora cerca lavoro, mezza giornata presso famiglia o donna sola. Zone cinecittà, San Giovanni, Casilina, massima educazione e rispetto - 329/2044498 (1/13)

Cerco lavoro come pittore, esperto in pitture per ferro, legno e pareti. - 334/1887733 (1/13)

Ex capufficio Poste cerca occupazione come magazziniere, aiuto anziani, autista per ditte o privati, consegne di ogni genere con auto moto per Roma o provincia. max serietà -329/2044498 (1/13)

OFFRO LAVORO

AVVISO AI LETTORI - Alcune aziende che offrono lavoro richiedono, sotto varie forme un contributo in denaro, o l'acquisto di un "kit" d'ingresso. Viavai si limita a pubblicare gli annunci e declina ogni responsabilità.

Seleziono ambosessi di tutte l'età max 65 anni per ampliare mio staff, massima serietà. Si richiede impegno e tanta volontà di lavorare. No perditempo. Giulia - 3470459515 (9/13)

Vedovo 85 anni offre vitto e alloggio gratuito, comodo e indipendente, a domestica che voglia eseguire lavori casalinghi per 12 ore settimanale. 500euro mensili trattabile, + contributi inps Bruno - 338/2959688 (7/13)

Cercansi agenti/procacciatori nel settore telefonia, offresi mandato multibrand, ottime provvigioni. No perditempo. Inviare curriculum a globalphone_2012@libero.it (4/13)

Guadagna durante il tempo libero promuovendo nuovo prodotto per il benessere. Ogni giovedì riscuoti il tuo rimborso. Facile, divertente e redditizio. www.equilos.organogold.com- Info: - Nadiya 333/1599557 (4/13)

IMMOBILI *(escl. agenzie)*

Affitto camera a studente (ragazzo), arredata tutti i confort, vicino Università La Sapienza. - 396031934 (9/13)

Camere studenti singole. Ponte Casilino, vicino Università La Sapienza. arredato, 2 bagni, solo ragazzi, liberi fine agosto, contratto annuo. - 3396031536 (9/13)

Affitto negozio di mq.80 piano strada e mq. 70 piano sotto, tutto C1 in Via Leonardo Bufalini, 9/9/a. -3383044576 - 062127912 (9/13)

Privato vende app.to Via Ramusio 12 libero mq. 60 da restaurare 3° piano senza ascensore ingresso corridoio ripostigli cucina bagno 3 camere balcone terrazzo mq.30 termoautonomo Euro 250.000- Corradi 338-5948313 (7/13)

Vendesi box 17mq. Via G. Maggi € 39.000,00 - 335/5918984 (5/13)

Piazza gerani, ampio e luminoso bilocale con cucina abitabile, bagno, ingresso, bagno e balcone vendesi euro 230.000 classe energetica g - 331/4154048 (5/13)

Box auto Pigneto centro 16 mq affittasi: asciutto, indipendente, chiuso, luce elettrica, facile accesso, adatto magazzino. Canone comprensivo spese salvo luce. No agenzie o perditempo. - 338/7729439 (4/13)

Castelverde app.to 70 mq 2° piano palazzina in cortina nuova ascensore salone, cucina ab., doppi servizi uno con finestra, camera, cameretta e balcone. Tende, zanzariere doppi vetri classe energ. = g posto auto scoperto interno cortile, 190.000 € - 338/5227744 (4/13)

Pigneto app.to 65 mq p.4° completamente ristrutturato affittasi: ingresso, corridoio, salone, camera, 2 bagni, 2 balconi, cucina abit., ripostiglio, soppalco, aria cond., p. blindata, cassaforte, risc. centr., parz. arr., ben servito. CE: G. no agenzie, no animali, poss. box auto. 338/7729439 (4/13)

Mesi estivi mare Cincinnato Anzio: salone, 2 camere, cameretta, servizi, 200 mt giardino con posto macchina - 334/3835558 giorgio_frasca@libero.it (4/13)

Nettuno affitto luglio - agosto app.to letto soggiorno cucinino posto auto zona centrale belvedere - 06/2411178 (4/13)

Affitto camere per studenti in appartamento singole tutti confort libere ponte Casilino -339/6031536 (3/13)

Camera a ragazzo anche studente lavoratore, € 300,00 escl. spese (luce-gas) da dividere con inquilini. Zona Pigneto. - 348/5830281 (3/13)

Cerco in affitto locale zona Torpignattara e limitrofe min. mq 200 1 o 2 livelli predisposto canna fumaria - Michele 392/1242688 (2/13)

Affittasi camere singole doppie in appartamento, 2 bagni, cucina comune. Solo studenti libere - 339/6031534 (2/13)

Affittasi ampio monolocale mq.53, con contratto transitorio, ristrutturato, arredato, ingresso, cucina abit. con balcone, camera, bagno e ripostiglio. Via Acqua Bullicante. no agenzie. - 346/2112900 (2/13)

Affittasi posto auto, in garage, con cancello elettronico. Modico prezzo trattabile, Colli Aniene lato Coop - 064067742 - 3471106474 (2/13)

Ponte Casilino camere singole doppie utti i confort 2 bagni cucina comune affitto studenti libere subito - 339/6031534 (2/13)

Borg.ta Finocchio privato vende appartamento 85 mq. 3 camere, 2 balconi, cucina, bagno, 2 posti auto, cantina, ripostiglio. Adiacenze fermata metro. € 179.000 trattabili. - 338/3651578 no agenzie.(1/13)

Redazionale

La Tabaccheria Tagliaferri

Dal 1997, la storica tabaccheria di Via della Marranella 49-49/a, è gestita dalla **famiglia Tagliaferri.**

E' un vero paradiso per il fumatore (vi si trovano tutti gli accessori, le pipe e i migliori tabacchi), ma anche per tutti gli altri, con l'assortimento di prestigiosi articoli da regalo, caramelle e cioccolatini di gran marca... **e GIOCATTOLI!!!!**

Inoltre, per gli appassionati, la **Tabaccheria Tagliaferri** dispone del gioco del Lotto, 10lotto e di tutta la gamma di lotterie e "gratta e vinci". Si possono

MIRCO TAGLIAFERRI
TABACCHERIA riv. 515

anche pagare le bollette e inviare denaro con **Western Union.**

Vi ricordiamo che la Tabaccheria Tagliaferri è sempre un punto di riferimento nel territorio.

Via della Marranella 49/49A
Tel. 06 2413393
mircotab@yahoo.it

345 7654101
06 83501613

Volantini
a partire da € 149,00

Caratteristiche prodotto

10.000 Copie • Formato 15x21 cm • Stampa a colori 4+4 f/r

Carta 115g. patinata opaca • Grafica Inclusa

Monaco Service

OFFICINA MECCANICA
ELETTRAUTO
CARROZZERIA

PREVENTIVI GRATUITI

Assicurazioni tutti i rami
Infortunistica stradale
Assistente legale
Macchina di cortesia

Via Norma, 114
Tel. 329 77 34 111
marcoa1@alice.it

Alcuni consigli per fare una buona pubblicità

1) se la tua Azienda non è una multinazionale di fama mondiale, dai la massima evidenza ai tuoi prodotti piuttosto che al marchio. Al compratore interessa ciò che offri, non un nome altisonate. **2)** Se adotti più forme di pubblicità tieni traccia dei risultati di tutte. Alla fine insisterai su quella forma che ti ha reso di più, risparmiando un bel po' di denaro. **3)** Fai pubblicità nella zona dove i potenziali Clienti possano raggiungerti facilmente. E' inutile investire soldi in mezzi pubblicitari che coprono zone lontanissime dalla tua sede. Non serve al tuo prestigio e, soprattutto, non è interessante per i Clienti. **4)** Sii sempre presente! Ricorda che il Colosseo è famoso in tutto il mondo perché da quasi duemila anni è una presenza costante.

La pubblicità su Viavai è più efficace perché raggiunge direttamente i Clienti della tua zona

Redazionale

Bingo Seven

La sala Bingo di Via Casilina nr. 505, aperta dal 2002, Vi attende con tutte le novità che sono state riservate ai frequentatori. Una grande sala, che dispone di oltre 350 posti, è aperta, dal **dalle ore 15.00 fino a notte inoltrata** con partite speciali dalle ore 15,00 alle ore 16,00 e dalle ore 20,00 alle ore 22,00. Siete tutti invitati a visitarci, per trascorrere ore divertenti in relax usufruendo di queste strepitose offerte.

Costo delle cartelle da un minimo di € 0,50 a un massimo di € 3,00.

A disposizione macchine VLT.
Il giovedì si gioca con cartelle da € 0,50 e da € 1,00.

BINGO SEVEN
Via Casilina 505
tel. 06 2410044

PEY'S scuola di estetista

SONO APERTE LE ISCRIZIONI

Corsi di Qualifica e di Specializzazione di Estetica
Corsi di Onicotecnico
Master evolutivi gratuiti

Regione Lazio

Per una Professione all'Avanguardia

Via Ascoli Piceno19/a - zona Pigneto
Tel. 06 70300119 - www.peys.it - info@peys.it

Redazionale

SECOND HAND
Occasioni d'oro!

L'estate è finita, pensiamo ora a risistemare un po' tutto. Forse è anche il momento per comperare o cambiare i vostri elettrodomestici, VENITE A TROVARCI!

Nel nostro punto vendita di via di Torpignattara 212-214 potrete trovare frigoriferi, lavatrici, lavastoviglie e cucine di II scelta e d'occasione.

Tutti i prodotti sono ricondizionati e garantiti 6 mesi, a prezzi assolutamente vantaggiosi.

Potete anche trovarci sulla pagina Facebook **"Second Hand Torpignattara"** o chiamarci allo 0697600064.

VI ASPETTIAMO!
SECOND HAND s.r.l.
Via di Torpignattara 212/214
Tel. 06-97600064

NATUR HOUSE
Esperti in Educazione Alimentare

ROMA (zona Pigneto)
Via E. Gattamelata 80/a - 06 21702520

Per conoscere la posizione degli altri punti vendita di Roma
www.naturhouse.it - Servizio Clienti 0532 907080

SI CERCA OPERATORE COMMERCIALE

ESPERTO nel settore VENDITA PUBBLICITÀ

Età minima anni 35

OFFRESI formazione e PROVVIGIONI + INCENTIVI

Inviare curriculum a:

viavai.commerciale@libero.it

Carrozzeria Moauro di Domenico Moauro

domenicomoauro@libero.it

AUTO DI CORTESIA - CONVENZIONI ASSICURATIVE
ACCORDO ANIA - ASSISTENZA LEGALE - RECUPERO AUTO

Via degli Angeli 180 - 00175 Roma Tel. 06 2426446 - Mobile 329 9819893